

晋政罗〔2021〕36号

罗山街道办事处关于印发 2021 年罗山街道 防汛抢险救灾应急预案的通知

各社区、各相关部门：

为做好防汛抗灾工作，减少暴雨洪水和台风等自然灾害对经济发展和人民群众生命财产造成损失。现将《2021年罗山街道防汛抢险救灾应急预案》印发给你们，请认真遵照执行。

罗山街道办事处

2021年3月15日

2021 年罗山街道防汛抢险救灾应急预案

罗山街道办事处
二〇二一年三月

罗山街道福埔社区抢险救灾应急预案

防汛是关系全社会各行各业千家万户的一项重要工作，为了更好地贯彻执行“安全第一，常备不懈，以防为主，全力抢救”的防汛方针，在上级防汛部门的指导下，结合本社区的实际情况，编制本社区防洪抢险救灾预案。

福埔社区地处市行政中心与罗山街道办事处驻地，面积 2 平方公里，共有 1 个自然村，1264 户 4676 人。本社区共有外来人口 4703 人，多在工厂工作，已全部纳入本预案管理。

一、主要易发灾害点：

无

二、防汛抗洪抢险救灾应急小组

街道驻社区联络员：林志宏（办事处副主任<科技>、
福埔点点领导）

闫正刚（福埔工作点点长）

蔡瑞火（福埔社区驻社区干部）

组 长：陈航标（社区书记、主任）

副组长（社区两委委员）： 陈培泰、吴注治、彭洪碧、
陈志民、陈永桂、陈俊烽、
陈亮亮

成 员：陈长余、陈僧克、陈金石、陈长江、陈火鸡、
陈金锭、陈春派。

应急小组成员名单及联系方式见附表二。

三、防洪抢险重点部位情况

易发灾害点每个片区均确定了中心户长，遇紧急情况，中心户长必须迅速将汛情信息传达到所负责区的每家每户，做好防范或转移工作，具体详见附表一。

四、防汛物资储备

居委会共储备了雨衣 30 件、雨鞋 30 双、手电筒 30 支、铁锹 21 支等防汛抢险物资。

(1) 组织防洪抢险救灾

1. 信息传输：根据紧急程度，分别或同时采用电话、手机短信、广播、敲锣等方式将台风、暴雨、洪水和可能出现灾情等汛情信息及时通知居民；特急情况或电源、通信中断时，由社区两委和中心户长入户通知易发灾害点居民，尤其是夜间可能发生相关灾害时，要保证信息传递的可靠性，做到不漏一户，不漏一人。

2. 人员到位：接到街道办事处灾害天气预报时，实行防汛值班和社区领导带班制；当出现暴雨以上降水时街道驻社区联络员迅速到社区，社区两委组织应急小组人员排班进行防汛巡查，社区值班室通知防洪抢险应急小组回社区待命不得外出。当应急小组成员接到集合命令时，应在 10 分钟内赶到指定地点。

3. 组织抢险：接到巡查人员或居民发现灾情苗头的报告后，社区两委迅速召开应急小组人员到灾害点开展抢险救灾、撤离

人员，若群众不愿撤离时，由社区支部书记、社区主任下令社区抗洪抢险救灾应急小组执行强制撤离，撤离安置地点按重点部位情况表，当几处灾害点同时发生灾情时，按如下责任分工开展抢险工作。

危房：

救灾负责人：陈航标、陈亮亮、陈志民

地质灾害：

救灾负责人：陈鸿仪、陈俊烽、陈永桂、陈培泰

后勤保障：彭洪碧、吴注治

4. 灾后自救：由社区两委组织开展灾后自救工作，内容包括：灾民安置、疫情防疫、生活自救、恢复生活生产秩序等。

5. 灾情收集上报：开展抢险救灾的同时，各片救灾负责人要及时将灾情状况和抢险救灾情况及时反馈到社区值班室，由值班人员迅速汇总上报街道办事处。

福埔社区防汛抢险救灾流程图

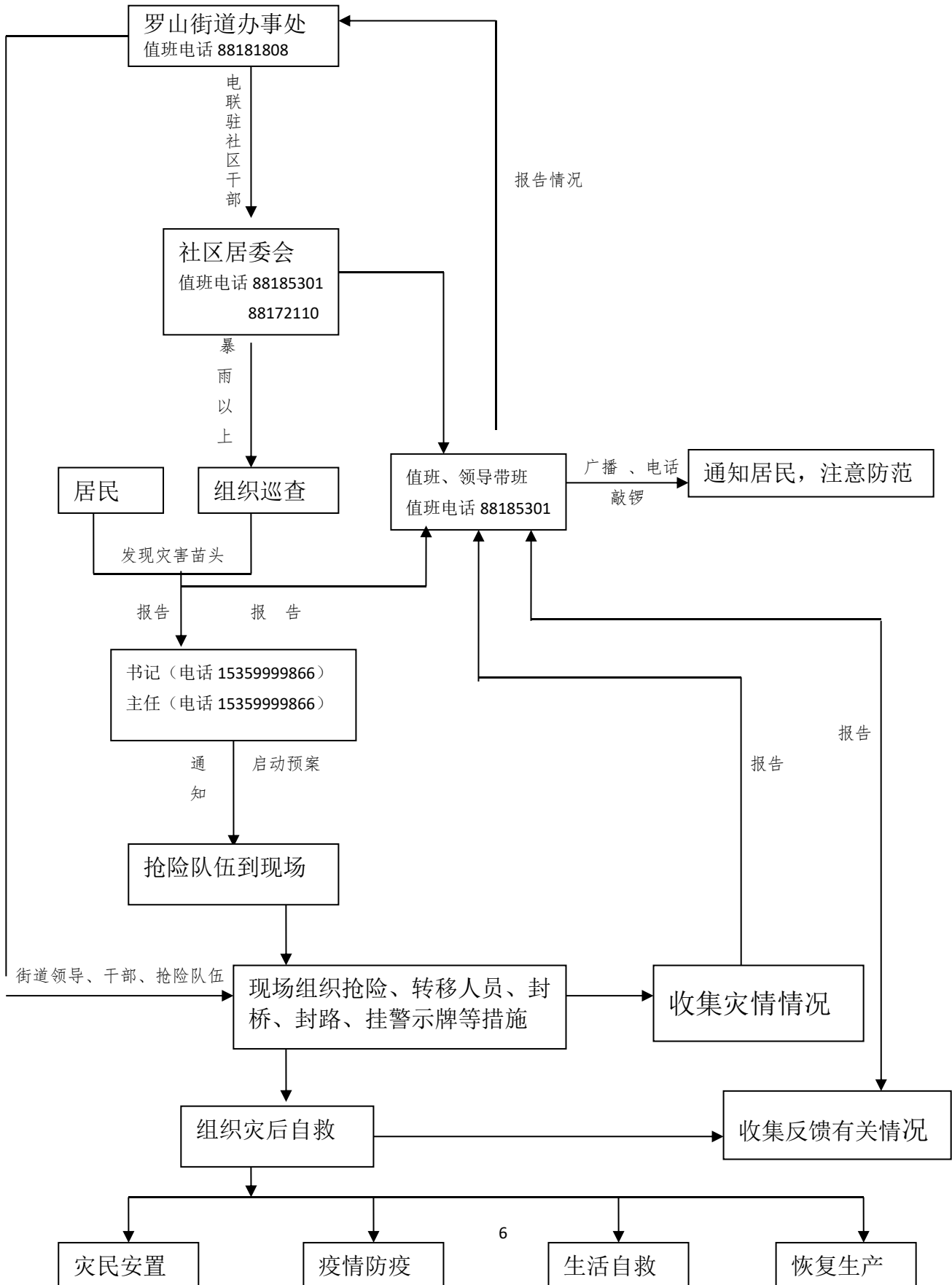

附表一

福埔社区防洪抢险重点部位情况表

灾 害		自然 村 (组)	受灾户情况			安全转 移地点	负责人	
类 型	等 级		户主姓 名	家庭人口 (人)	联 系 电 话		姓 名	电 话
危 房	无							

附表二

罗山街道福埔社区防汛抗洪抢险救灾应急小组名单及联系电话

职 务	姓 名	联系电话	职 务	姓 名	联系电话
街道点领导	林志宏	15905997766	成 员	陈金锭	13600750922
福埔点点长	闫正刚	17859878506	成 员	陈春派	13067199492
驻社区干部	蔡瑞火	15859795540	成 员	陈僧克	13805980130
组长：社区支部书记	陈航标	15359999866			
副组长：社区两委	吴注治	13024859339			
副组长：社区两委	彭洪碧	13276949386			
副组长：社区两委	陈志民	15559592289			
副组长：社区两委	陈亮亮	13599991575			
副组长：社区两委	陈永桂	13808543996			
副组长：社区两委	陈俊烽	15259266075			
副组长：社区两委	陈培泰	13805951366			
成 员	陈火鸡	15959508569			
成 员	陈长余	15377957877			
成 员	陈金石	13506056440			
成 员	陈长江	18960258775			

附件 1

福埔行政村危险区转移对象建档立卡参考表

户主姓名：				联系电话：				
家庭住址 福建省泉州市晋江县（区）罗山镇（乡）村								
家庭人数					房屋类别			
序号	姓名	性别	出生年月	与户主关系	务工情况	就学情况	健康情况	备注
转移原因（可多选） <input type="checkbox"/> 地质灾害 <input type="checkbox"/> 高陡边坡 <input type="checkbox"/> 水库威胁 <input type="checkbox"/> 低洼地带 <input type="checkbox"/> 危旧房屋 <input type="checkbox"/> 其他情况								
转移安置地点：								
转移负责人：				联系电话：				

填表人：

审核人：

填表日期：

附件 2

福埔行政村防汛转移安置汇总参考表

行政村	福埔社区	负责人（村主任）	陈鸿仪	联系电话	13805952993
自然村数（个）	1	总户数	1168	总人口	4393
地质灾害点（个）		分布情况		需转移人口数	
高陡边坡（个）		分布情况		需转移人口数	
水库山塘（个）		分布情况		需转移人口数	
低洼地带（个）		分布情况		需转移人口数	
危旧房屋（个）		分布情况		需转移人口数	
其他（个）		分布情况		需转移人口数	
合计（个）					
安置点（个）	1	分布情况	福埔小学		

填表人：

审核人：

填表日期：

注：分布情况用简洁文字定性描述，如 XX 自然村 XX 地。

附件 3

福埔行政村危险区转移对象避险明白卡参考表

编号:

户主姓名		家庭人数		房屋类别		灾害基本情况		
家庭住址					灾害类型		危险程度	
监测与预警	监测责任人		联系电话		灾害体与本住户的位置关系			
	预警信号	预警广播、电话通知、入户通知			灾害诱发因素			
	预警责任人		联系电话		本住户注意事项			
转移与安置	转移责任人		联系电话		转移路线示意图			
	安置责任人		联系电话					

罗山街道罗裳社区抢险救灾应急预案

防汛是关系全社会各行各业千家万户的一项重要工作，为了更好地贯彻执行“安全第一，常备不懈，以防为主，全力抢救”的防汛方针，在上级防汛部门的指导下，结合本社区的实际情况，编制本社区防洪抢险救灾预案。

罗裳社区地处罗山街道北部，面积 1.753 平方公里，共有 4 个自然村，1273 户 4605 人。本社区共有外来人口 1000 多人，多在工厂及汽车贸易车行工作，已全部纳入本预案管理。

一、 主要易发灾害点

无

二、 防汛抗洪抢险救灾应急小组

街道驻社区联络员：林志宏（办事处副主任<科技>、
福埔点点领导）

闫正刚（福埔工作点点长）

许伟峰（驻社区干部）

组 长：蔡长健（社区书记）

常务副组长：蔡金印（社区主任）

副组长（社区两委委员）：吴水永、王清波、张建军、
洪恩义。

成 员：蔡建康、蔡志忠、吴冬梅、曾文艺、
陈艺春、蔡彩虹。

应急小组成员名单及联系方式见附表二。

三、防洪抢险重点部位情况

易发灾害点每个片区均确定了中心户长，遇紧急情况，中心户长必须迅速将汛情信息传达到所负责区的每家每户，做好防范或转移工作，具体详见附表一。

四、防汛物资储备

居委会共储备了雨衣 30 件，雨靴 30 双，沙铲 30 支，手电筒 5 支，编织袋 10000 条等防汛抢险物资。

五、组织防洪抢险救灾

1、信息传输：根据紧急程度，分别或同时采用电话、手机短信、广播、敲锣等方式将台风、暴雨、洪水和可能出现灾情等汛情信息及时通知居民；特急情况或电源、通信中断时，由社区两委和中心户长入户通知易发灾害点居民，尤其是夜间可能发生相关灾害时，要保证信息传递的可靠性，做到不漏一户，不漏一人。

2、人员到位：接到街道办事处灾害天气预报时，实行防汛值班和社区领导带班制；当出现暴雨以上降水时街道驻社区联络员迅速到社区，社区两委组织应急小组人员排班进行防汛巡查，社区值班室通知防洪抢险应急小组回社区待命不得外出。当应急小组成员接到集合命令时，应在 10 分钟内赶到指定地点。

3、组织抢险：接到巡查人员或居民发现灾情苗头的报告后，社区两委迅速召开应急小组人员到灾害点开展抢险救灾、撤离人员，若群众不愿撤离时，由社区支部书记、社区主任下令社区抗洪抢险救灾应急小组执行强制撤离，撤离安

置地点按重点部位情况表，当几处灾害点同时发生灾情时，按如下责任分工开展抢险工作。

（1）低洼地带：

居民救灾负责人：洪恩义、肖油珍、蔡秀治、王清波

（2）危房：

救灾负责人：蔡长健、蔡金印、蔡志忠、蔡建康、王清波、洪恩义。

（3）易滑坡地带：

救灾负责人：张建军、吴水永、王清波、陈艺春、曾文艺、吴冬梅。

4、灾后自救：由社区两委组织开展灾后自救工作，内容包括：灾民安置、疫情防疫、恢复生活生产秩序等。

5、灾情收集上报：开展抢险救灾的同时，各片救灾负责人要及时将灾情状况和抢险救灾情况及时反馈到社区值班室，由值班人员迅速汇总上报街道办事处。

罗裳社区防汛抢险救灾流程图

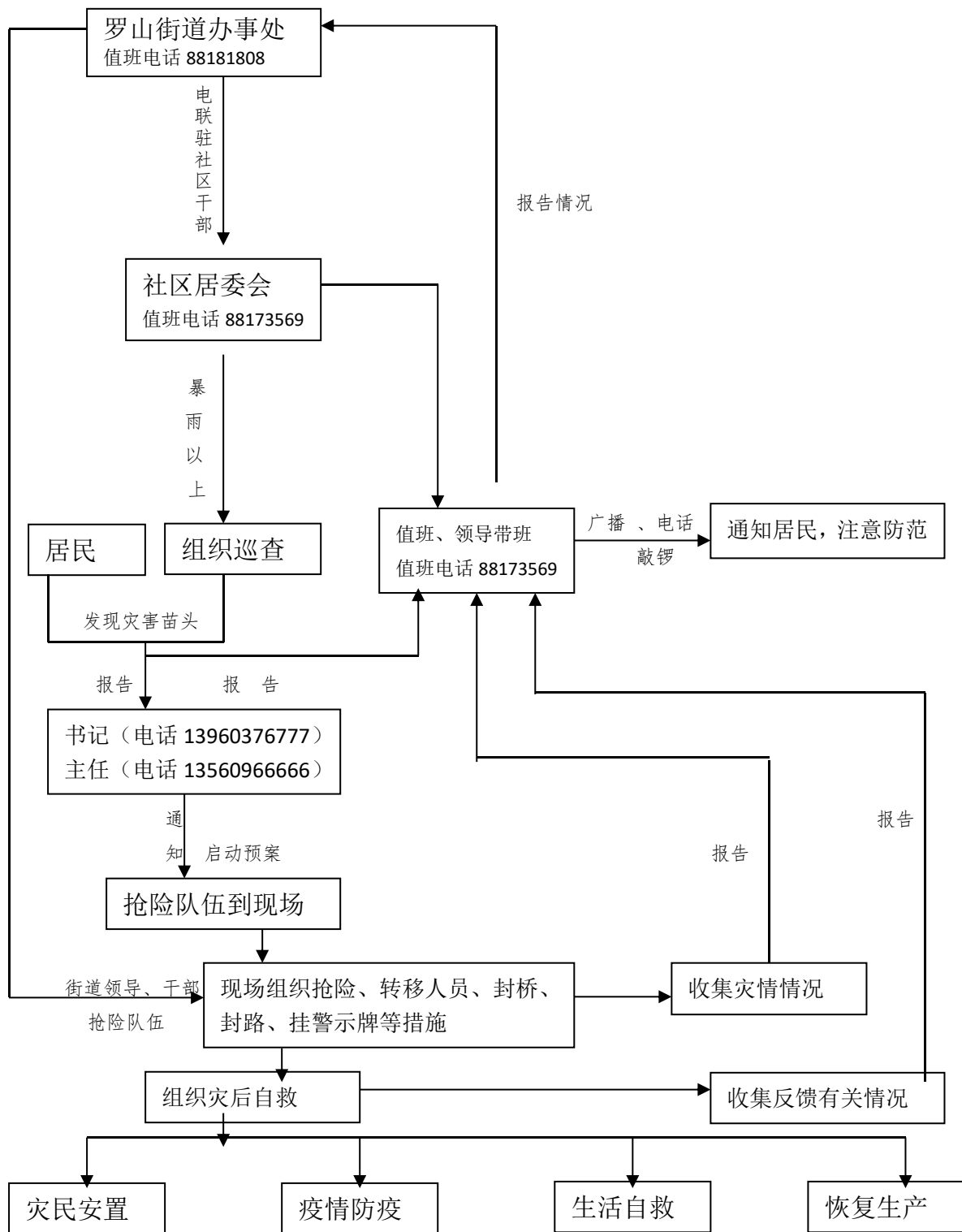

附表一：

罗裳社区防洪抢险重点部位情况表

灾 害	自	受灾户情况	安全转移	负责人
-----	---	-------	------	-----

类型	等级	然 村 (组)	户主 姓名	家庭 人口 (人)	联 系 电 话	地点	姓 名	电 话
危房								
低洼								
地质 灾害								

附表二

罗裳社区防汛抗洪抢险救灾应急小组名单 及联系电话

职 务	姓 名	联系电话	职 务	姓名	联系电话
街道点领导	林志宏	15905997766	成员	蔡彩虹	15359383992
福埔点点长	闫正刚	17859878506			
驻社区干部	许伟峰	15880286620			
组长：社区支部书记	蔡长健	13960376777			
常务副组长：社区主任	蔡金印	13560966666			
副组长：社区两委	吴水永	13808553803			
副组长：社区两委	王清波	13808544400			
副组长：社区两委	张建军	13559514444			
副组长：社区两委	洪恩义	15559061999			
副组长：社区两委	蔡志忠	15860367000			
成 员	陈艺春	15860395372			
成 员	吴冬梅	13808559361			
成 员	曾文艺	13905971095			
成 员	蔡建康	13506954996			

附件 1

罗裳行政村危险区转移对象建档立卡参考表

户主姓名：				联系电话：				
家庭住址 福建省泉州市晋江县（区）罗山镇（乡）村								
家庭人数					房屋类别			
序号	姓名	性别	出生年月	与户主关系	务工情况	就学情况	健康情况	备注
转移原因（可多选） <input type="checkbox"/> 地质灾害 <input type="checkbox"/> 高陡边坡 <input type="checkbox"/> 水库威胁 <input type="checkbox"/> 低洼地带 <input type="checkbox"/> 危旧房屋 <input type="checkbox"/> 其他情况								
转移安置地点：								
转移负责人：				联系电话：				

填表人：

审核人：

填表日期：

附件 2

罗裳行政村防汛转移安置汇总参考表

行政村	罗裳社区	负责人（村主任）	蔡金印	联系电话	13560966666
自然村数（个）	4	总户数	1021	总人口	4428
地质灾害点（个）		分布情况		需转移人口数	
高陡边坡（个）		分布情况		需转移人口数	
水库山塘（个）		分布情况		需转移人口数	
低洼地带（个）		分布情况		需转移人口数	
危旧房屋（个）		分布情况		需转移人口数	
其他（个）		分布情况		需转移人口数	
合计（个）					
安置点（个）	2	分布情况	军民小学、罗裳老人协会		

填表人：

审核人：

填表日期：

注：分布情况用简洁文字定性描述，如 XX 自然村 XX 地。

罗裳行政村危险区转移对象避险明白卡参考表

编号:

户主姓名		家庭人数		房屋类别		灾害基本情况		
家庭住址					灾害类型		危险程度	
监测与预警	监测责任人		联系电话		灾害体与本住户的位置关系			
	预警信号	预警广播、电话通知、入户通知			灾害诱发因素			
	预警责任人		联系电话		本住户注意事项			
转移与安置	转移责任人		联系电话		转移路线示意图			
	安置责任人		联系电话					

罗山街道华泰社区抢险救灾应急预案

防汛是关系全社会各行各业千家万户的一项重要工作，为了更好地贯彻执行“安全第一，常备不懈，以防为主，全力抢救”的防汛方针，在上级防汛部门的指导下，结合本社区的实际情况，编制本社区防洪抢险救灾预案。

华泰社区地处罗山街道东南部，面积 60 平方公里，现居住人口 3000 余户。本社区共有人口玖仟余人，已全部纳入本预案管理。

一、主要易发灾害点

经调查摸底社区各店面防范广告牌掉落，社区居民各自的门窗关好，清理阳台、户外等易被台风刮走的物品，将放在阳台的花盆及杂物放置安全的地方，防止高空坠物，地下车库进行检查，防止积水。

二、防汛抗洪抢险救灾应急小组

街道驻社区联络员：林志宏（办事处副主任<科技>、
福埔点点领导）

闫正刚（福埔点点长）

吴春生（驻社区干部）

组 长：王宝华（社区书记）

常务副组长：郑斌斌（社区委员）

副组长（社区委员）：杨清趣、陈彦芳

成 员：陈贞玲、曾艳红

应急小组成员名单及联系方式见附表二。

三、防洪抢险重点部位情况

易发灾害点每个片区均确定了中心户长，遇紧急情况，中心户长必须迅速将汛情信息传达到所负责区的每家每户，做好防范或转移工作，具体详见附表一。

四、防汛物资储备

居委会共储备了雨衣 10 件，胶鞋 10 双，手电筒 10 支等防汛抢险物资。

五、组织防洪抢险救灾

1、信息传输：根据紧急程度，分别或同时采用电话、手机短信、手提喇叭等方式将台风、暴雨、洪水和可能出现灾情等汛情信息及时通知居民；特急情况或电源、通信中断时，由社区两委和中心户长入户通知易发灾害点居民，尤其是夜间可能发生相关灾害时，要保证信息传递的可靠性，做到不漏一户，不漏一人。

2、人员到位：接到街道办事处灾害天气预报时，实行防汛值班和社区领导带班制；当出现暴雨以上降水时街道驻社区联络员迅速到社区，社区两委组织应急小组人员排班进行防汛巡查，社区值班室通知防洪抢险应急小组回社区待命不得外出。当应急小组成员接到集合命令时，应在 10 分钟内赶到指定地点。

3、组织抢险：接到巡查人员或居民发现灾情苗头的报告后，社区两委迅速召开应急小组人员到灾害点开展抢险救灾、撤离人员，若群众不愿撤离时，由社区支部书记、社区主任下令社区抗洪抢险救灾应急小组执行强制撤离，撤离安置地点按重点部位情况表，当几处灾害点同时发生灾情时，按如下责任分工开展抢险工作。

4、灾后自救：由社区两委组织开展灾后自救工作，内容包括：灾民安置、疫情防疫、恢复生活生产秩序等。

5、灾情收集上报：开展抢险救灾的同时，各片救灾负责人要及时将灾情状况和抢险救灾情况及时反馈到社区值班室，由值班人员迅速汇总上报街道办事处。

华泰社区防汛抢险救灾流程图

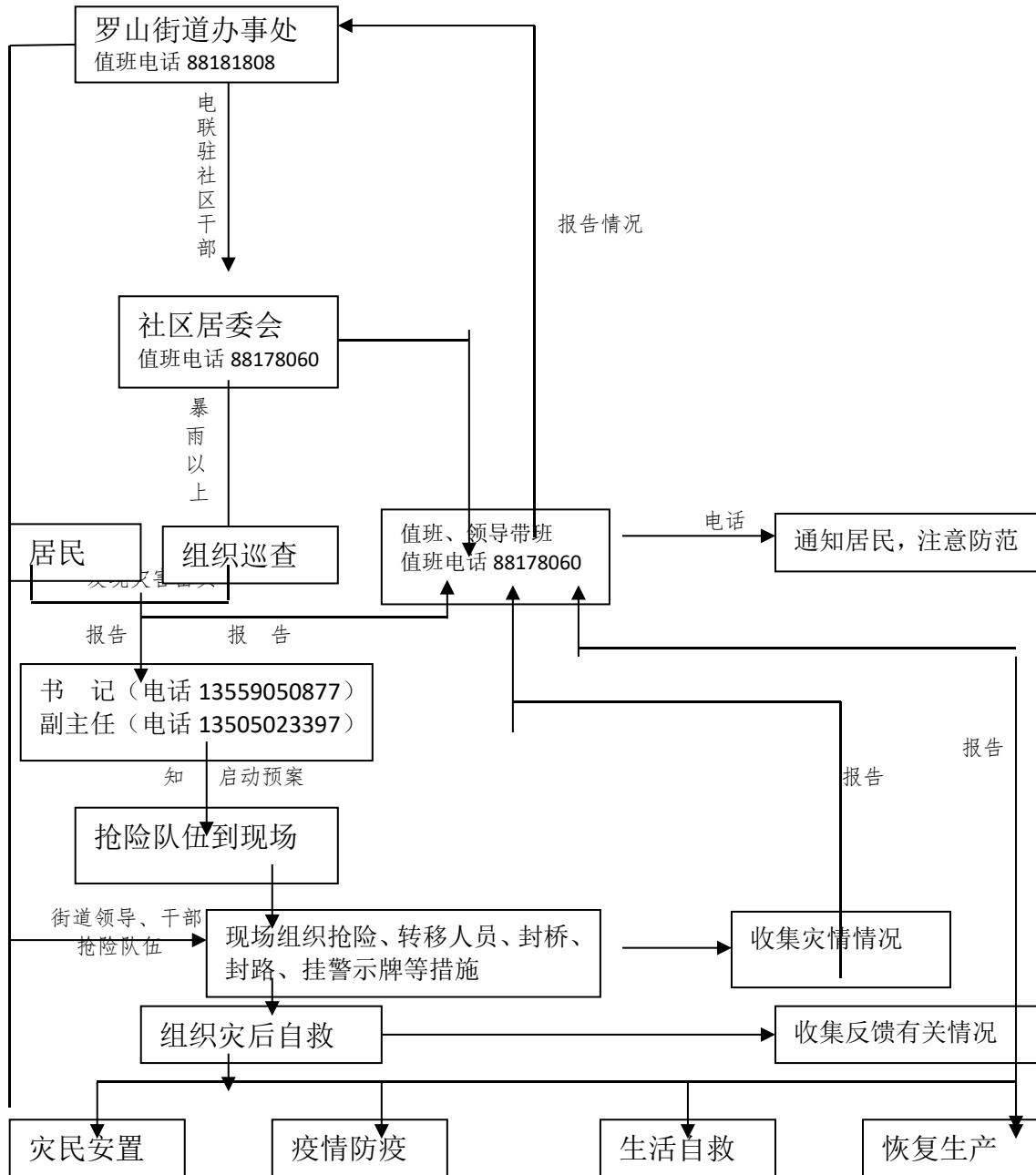

附表一

华泰社区防洪抢险重点部位情况表

灾 害		自 然 村 (组)	受灾户情况			安全转移地点	负责人	
类 型	等 级		户主 姓名	家庭 人口 (人)	联 系 电 话		姓 名	电 话
危 房						华泰实验小学	郑斌斌	18016507070

附表二

罗山街道华泰社区防汛抗洪抢险救灾 应急小组名单及联系电话

职 务	姓 名	联系电话	职 务	姓 名	联系电话
街道点领导	林志宏	15905997766			
福埔点点长	闫正刚	17859878506			
驻社区干部	吴春生	13055650371			
组长：社区支部书记	王宝华	13559050877			
常务副组长：社区两委	郑斌斌	18016507070			
副组长：社区两委	杨清趣	13505023397			
副组长：社区两委	陈彦芳	13505952376			
成 员	曾艳红	18150982926			
成 员	陈贞玲	15260805088			

附件 1

华泰行政村危险区转移对象建档立卡参考表

户主姓名：					联系电话：			
家庭住址 福建省泉州市晋江县（区）罗山镇（乡）村								
家庭人数					房屋类别			
序号	姓名	性别	出生年月	与户主关系	务工情况	就学情况	健康情况	备注
转移原因（可多选） <input type="checkbox"/> 地质灾害 <input type="checkbox"/> 高陡边坡 <input type="checkbox"/> 水库威胁 <input type="checkbox"/> 低洼地带 <input type="checkbox"/> 危旧房屋 <input type="checkbox"/> 其他情况								
转移安置地点：								
转移负责人：					联系电话：			

填表人：

审核人：

填表日期：

附件 2

华泰行政村防汛转移安置汇总参考表

行政村	华泰社区	负责人（村主任）	王宝华	联系电话	13559050877
自然村数（个）		总户数		总人口	
地质灾害点（个）		分布情况		需转移人口数	
高陡边坡（个）		分布情况		需转移人口数	
水库山塘（个）		分布情况		需转移人口数	
低洼地带（个）		分布情况		需转移人口数	
危旧房屋（个）		分布情况		需转移人口数	
其他（个）		分布情况		需转移人口数	
合计（个）					
安置点（个）	1	分布情况	华泰实验小学		

填表人：

审核人：

填表日期：

注：分布情况用简洁文字定性描述，如 XX 自然村 XX 地。

附件 3

华泰行政村危险区转移对象避险明白卡参考表

编号：

户主姓名		家庭人数		房屋类别		灾害基本情况		
家庭住址					灾害类型		危险程度	
监测与预警	监测责任人		联系电话		灾害体与本住户的位置关系			
	预警信号	预警广播、电话通知、入户通知			灾害诱发因素			
	预警责任人		联系电话		本住户注意事项			
转移与安置	转移责任人		联系电话		转移路线示意图			
	安置责任人		联系电话					

罗山街道兰峰社区抢险救灾应急预案

防汛是关系全社会各行各业千家万户的一项重要工作，为了更好地贯彻执行“安全第一，常备不懈，以防为主，全力抢救”的防汛方针，在上级防汛部门的指导下，结合本社区的实际情况，编制本社区防洪抢险救灾预案。

兰峰社区位于晋江市福兴东路罗山段 682 号（罗山 SM 广场东侧），社区总建筑面积 415586 平方米，占地面积约 221188 平方米设有住房 2377 户，现已入住居民 7000 余人，已全部纳入本预案管理。

一、主要易发灾害点

无

二、防汛抗洪抢险救灾应急小组

街道驻社区联络员：洪段宏（党工委宣传委员、缺塘点点领导）

范华竹（缺塘点点长）

蔡露萌（驻社区干部）

组 长：蔡露萌（社区支部书记、居委会主任）

常务副组长：曾棉棉（社区副主任）

副 组 长：周 巍

成 员：苏敏敏、吴清满、柯丽旋、许桂平

应急小组成员名单及联系方式见附表二。

三、防洪抢险重点部位情况

易发灾害点每栋楼均确定了中心楼长，遇紧急情况，中心楼长必须迅速将汛情信息传达到所负责区的每家每户，做好防范或转移工作，具体详见附表一。

四、前期准备

对小区内存在的问题及隐患积极进行排查。室外广告牌、铁架、楼顶太阳能灯伫立简单固定物，在台风来临前重点重新检查，进行加固；下水排污道确保畅通，如堵塞及时疏通；对于漏雨屋顶墙面及时进行修复。

五、组织防洪抢险救灾

1、信息传输：根据紧急程度，分别或同时采用电话、手机短信、广播、敲锣等方式将台风、暴雨、洪水和可能出现灾情等汛情信息及时通知居民；特急情况或电源、通信中断时，由社区两委和中心楼长入户通知易发灾害点居民，尤其是夜间可能发生相关灾害时，要保证信息传递的可靠性，做到不漏一户，不漏一人。

2、人员到位：接到街道办事处灾害天气预报时，实行防汛值班和社区领导带班制；当出现暴雨以上降水时街道驻社区联络员迅速到社区，社区两委组织应急小组人员排班进行防汛巡查，社区值班室通知防洪抢险应急小组回社区待命不得外出。当应急小组成员接到集合命令时，应在10分钟内赶到指定地点。

3、组织抢险：接到巡查人员或居民发现灾情苗头的报告后，社区两委迅速召开应急小组人员到灾害点开展抢险救灾、撤离人员，若群众不愿撤离时，由社区支部书记下令社区抗洪抢险救灾应急小组执行强制撤离，撤离安置地点按重点部位情况表，当几处灾害点同时发生灾情时，按如下责任分工开展抢险工作。

4、灾后自救：由社区两委组织开展灾后自救工作，内容包括：灾民安置、疫情防疫、恢复生活生产秩序等。

5、灾情收集上报：开展抢险救灾的同时，各片救灾负责人要及时将灾情状况和抢险救灾情况及时反馈到社区值班室，由值班人员迅速汇总上报街道办事处。

兰峰社区防汛抢险救灾流程图

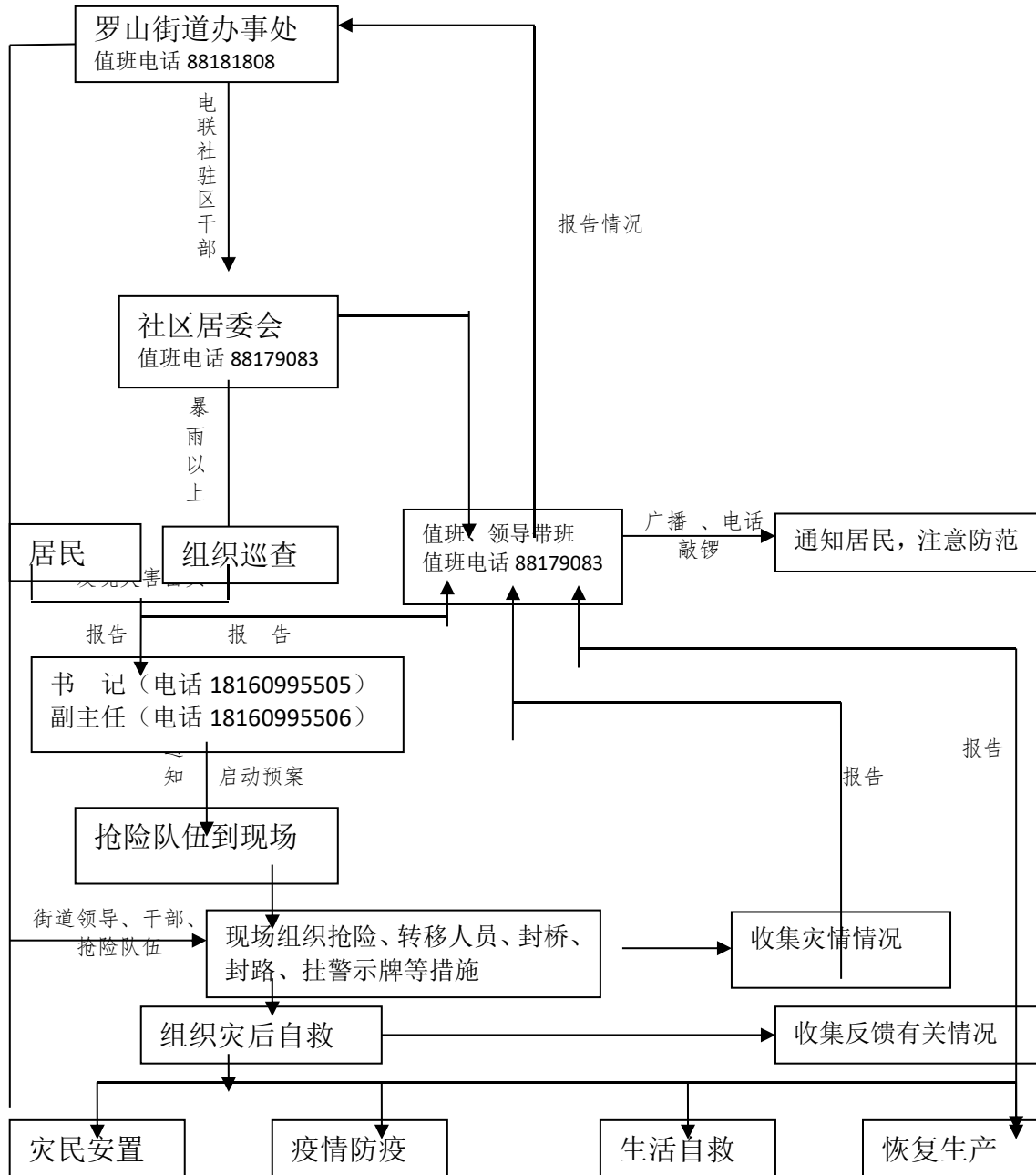

附表一

兰峰社区防洪抢险重点部位情况表

灾 害		自 然 村 (组)	受灾户情况			安全转移 地点	负责人	
类 型	等 级		户主 姓名	家庭 人口 (人)	联 系 电 话		姓 名	电 话
危 房								

附表二

罗山街道兰峰社区防汛抗洪抢险救灾 应急小组名单及联系电话

职 务	姓 名	联系电话	职 务	姓 名	联系电话
街道点领导	洪段宏	13305053988			
缺塘点点长	范华竹	15905959616			
驻社区干部	蔡露萌	18160995505			
组 长	蔡露萌	18160995505			
常务副组长	曾棉棉	18160995506			
副组长	周巍	18160995508			
成 员	苏敏敏	18160995509			
成 员	吴清满	15905987480			
成 员	柯丽旋	18558958340			
成 员	许桂平	13459269556			

附件 1

兰峰行政村危险区转移对象建档立卡参考表

户主姓名：				联系电话：				
家庭住址 福建省泉州市晋江县（区）罗山镇（乡）村								
家庭人数					房屋类别			
序号	姓名	性别	出生年月	与户主关系	务工情况	就学情况	健康情况	备注
转移原因（可多选） <input type="checkbox"/> 地质灾害 <input type="checkbox"/> 高陡边坡 <input type="checkbox"/> 水库威胁 <input type="checkbox"/> 低洼地带 <input type="checkbox"/> 危旧房屋 <input type="checkbox"/> 其他情况								
转移安置地点：								
转移负责人：				联系电话：				

填表人：

审核人：

填表日期：

附件 2

兰峰行政村防汛转移安置汇总参考表

行政村	兰峰社区	负责人（村主任）	蔡露萌	联系电话	18160995505
自然村数（个）		总户数		总人口	
地质灾害点（个）		分布情况		需转移人口数	
高陡边坡（个）		分布情况		需转移人口数	
水库山塘（个）		分布情况		需转移人口数	
低洼地带（个）		分布情况		需转移人口数	
危旧房屋（个）		分布情况		需转移人口数	
其他（个）		分布情况		需转移人口数	
合计（个）					
安置点（个）	1	分布情况	兰峰社区居委会		

填表人：

审核人：

填表日期：

注：分布情况用简洁文字定性描述，如 XX 自然村 XX 地。

附件 3

兰峰行政村危险区转移对象避险明白卡参考表

编号:

户主姓名		家庭人数		房屋类别		灾害基本情况		
家庭住址					灾害类型		危险程度	
监测与预警	监测责任人		联系电话		灾害体与本住户的位置关系			
	预警信号	预警广播、电话通知、入户通知			灾害诱发因素			
	预警责任人		联系电话		本住户注意事项			
转移与安置	转移责任人		联系电话		转移路线示意图			
	安置责任人		联系电话					

罗山街道缺塘社区抢险救灾应急预案

防汛是关系全社会各行各业千家万户的一项重要工作，为了更好地贯彻执行“安全第一，常备不懈，以防为主，全力抢救”的防汛方针，在上级防汛部门的指导下，结合本社区的实际情况，编制本社区防洪抢险救灾预案。

缺塘社区地处罗山街道北部，面积3平方公里，共有1个自然村，1250户4753人。本社区共有外来人口3243人，多在工厂工作，已全部纳入本预案管理。

一、主要易发灾害点

无

二、防汛抗洪抢险救灾应急小组

街道驻社区联络员：洪段宏（党工委宣传委员、缺塘点点领导）

范华竹（缺塘点点长）

姚金华（驻社区干部）

组 长：柯永赐（社区书记）

常务副组长：郑振兴（社区主任）

副 组 长（社区两委委员）：柯美洁、柯伟哲、

郑国生、柯秋明、郑志胜、林志祥、林祥坤

成员：郑文章、郑建概、郑志勇、郑文勇、郑文贤

柯建银、郑国霖

应急小组成员名单及联系方式见附表二。

三、防洪抢险重点部位情况

易发灾害点每个片区均确定了中心户长，遇紧急情况，

中心户长必须迅速将汛情信息传达到所负责区的每家每户，做好防范或转移工作，具体详见附表一。

四、防汛物资储备

居委会共储备了雨衣 30 件，雨鞋 30 双，砂石料 700 平方米沙铲 30 支，编织袋 600 条，铜锣 2 付，手电筒 10 支等防汛抢险物资。

五、组织防洪抢险救灾

1、信息传输：根据紧急程度，分别或同时采用电话、手机短信、广播、敲锣等方式将台风、暴雨、洪水和可能出现灾情等汛情信息及时通知居民；特急情况或电源、通信中断时，由社区两委和中心户长入户通知易发灾害点居民，尤其是夜间可能发生相关灾害时，要保证信息传递的可靠性，做到不漏一户，不漏一人。

2、人员到位：接到街道办事处灾害天气预报时，实行防汛值班和社区领导带班制；当出现暴雨以上降水时街道驻社区联络员迅速到社区，社区两委组织应急小组人员排班进行防汛巡查，社区值班室通知防洪抢险应急小组回社区待命不得外出。当应急小组成员接到集合命令时，应在 10 分钟内赶到指定地点。

3、组织抢险：接到巡查人员或居民发现灾情苗头的报告后，社区两委迅速召开应急小组人员到灾害点开展抢险救灾、撤离人员，若群众不愿撤离时，由社区支部书记、社区主任下令社区抗洪抢险救灾应急小组执行强制撤离，撤离安置地点按重点部位情况表，当几处灾害点同时发生灾情时，

按如下责任分工开展抢险工作。

(1) 低洼地带：

4户居民救灾负责人：柯永赐、郑振兴、柯秋明、
柯美洁

(2) 危房：

救灾负责人：柯永赐、郑振兴、柯伟哲、郑国生、
柯秋明

灾后自救：由社区两委组织开展灾后自救工作，内容包括：灾民安置、疫情防疫、恢复生活生产秩序等。

5、灾情收集上报：开展抢险救灾的同时，各片救灾负责人要及时将灾情状况和抢险救灾情况及时反馈到社区值班室，由值班人员迅速汇总上报街道办事处。

缺塘社区防汛抢险救灾流程图

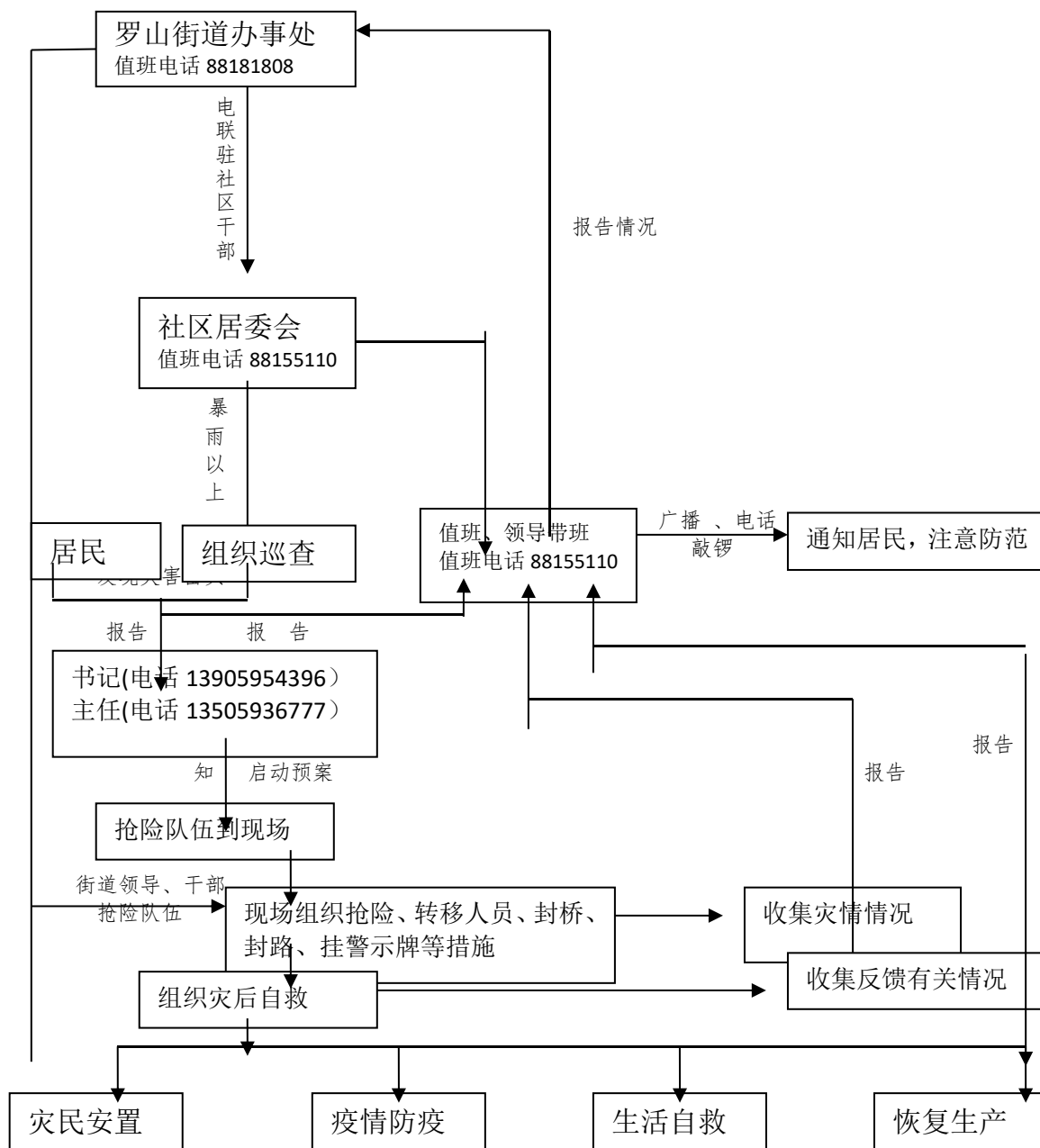

附表一

缺塘社区防洪抢险重点部位情况表

灾害		自然村(组)	受灾户情况			安全转移地点	负责人	
类型	等级		户主姓名	家庭人口(人)	联系电话		姓名	电话
危房								
地质灾害点								

附表二

罗山街道缺塘社区防汛抗洪抢险救灾应急 小组名单及联系电话

职 务	姓 名	联系电话	职 务	姓名	联 系 电 话
街道点领导	洪段宏	13305053988			
缺塘点点长	范华竹	15905959616			
驻社区干部	姚金华	13905070597			
组长：社区支部书记	柯永赐	13905954396			
常务副组长：社区主任	郑振兴	13505936777			
副组长：支部组委	柯美洁	13599930303			
副组长：支部支委	柯伟哲	13799590011			
副组长：支部支委	郑国生	18917892345			
副组长：居委会副主任	柯秋明	13506032828			
居 委	郑志胜	13805938556			
居 委	林志祥	19959998888			
居 委	林祥坤	18016615232			

附件 1

缺塘行政村危险区转移对象建档立卡参考表

户主姓名：					联系电话：			
家庭住址：								
家庭人数					房屋类别	石头		
序号	姓名	性别	出生年月	与户主关系	务工情况	就学情况	健康情况	备注
转移原因（可多选） <input type="checkbox"/> 地质灾害 <input type="checkbox"/> 高陡边坡 <input type="checkbox"/> 水库威胁 <input type="checkbox"/> 低洼地带 <input type="checkbox"/> 危旧房屋 <input type="checkbox"/> 其他情况								
转移安置地点： 缺塘社区居委会								
转移负责人：								

填表人：

审核人：

填表日期：

附件 2

缺塘行政村防汛转移安置汇总参考表

行政村	缺塘社区居委会	负责人（村主任）	郑振兴	联系电话	13505936777
自然村数（个）	1	总户数	1250	总人口	4750
地质灾害点（个）	0	分布情况		需转移人口数	
高陡边坡（个）	0	分布情况		需转移人口数	
水库山塘（个）	0	分布情况		需转移人口数	
低洼地带（个）	0	分布情况		需转移人口数	
危旧房屋（个）	0	分布情况		需转移人口数	
其他（个）	0	分布情况		需转移人口数	
合计（个）					
安置点（个）	1	分布情况	缺塘社区居委会		

填表人：

审核人：

填表日期：

注：分布情况用简洁文字定性描述，如 XX 自然村 XX 地。

附件 3

缺塘行政村危险区转移对象避险明白卡参考表

编号：

户主姓名		家庭人数		房屋类别		灾害基本情况		
家庭住址					灾害类型		危险程度	
监测与预警	监测责任人		联系电话		灾害体与本住户的位置关系			
	预警信号	铜锣、手摇报警器和预警广播等			灾害诱发因素			
	预警责任人		联系电话		本住户注意事项	及时转移		
转移与安置	转移责任人		联系电话		转移路线示意图			
	安置责任人		联系电话					

罗山街道梧桐社区抢险救灾应急预案

防汛是关系全社会各行各业千家万户的一项重要工作，为了更好地贯彻执行“安全第一，常备不懈，以防为主，全力抢救”的防汛方针，在上级防汛部门的指导下，结合本社区的实际情况，编制本社区防洪抢险救灾预案。

梧桐社区地处罗山街道南部，共有 1 个自然村，499 户 2045 人。本社区共有外来人口 1960 人，多在工厂工作，已全部纳入本预案管理。

一、主要易发灾害点

无。

二、防汛抗洪抢险救灾应急小组

街道驻社区联络员：洪段宏（党工委宣传委员、缺塘点点领导）

范华竹（缺塘点点长）

朱侨阳（驻社区干部）

组 长：陈建华（社区书记、主任）

副组长：陈火炎、陈清平、陈荣彬、蔡明云、蔡培群、蔡丽
生

成 员：蔡晋平、陈文奖、陈金水、吴丽萍、王艺灵

应急小组成员名单及联系方式见附表二。

三、防洪抢险重点部位情况

易发灾害点每个片区均确定了中心户长，遇紧急情况，中心户长必须迅速将汛情信息传达到所负责区的每家每户，做好防范或转移工作，具体详见附表一。

四、防汛物资储备

居委会共储备了帐篷 3 顶，雨衣 3 件，雨鞋 8 双，铁铲 5 支，手电筒 2 支，铜锣 1 副，手摇报警器 1 台，应急灯 2 个，折叠床 4 张，毛毯 4 床，毛巾被 4 床，草席 4 床，塑料水桶 2 个，应急救援工具箱 1 个，应急通信设备 1 套等防汛抢险物资。

五、组织防洪抢险救灾

1、信息传输：根据紧急程度，分别或同时采用电话、手机短信、广播、敲锣等方式将台风、暴雨、洪水和可能出现灾情等汛情信息及时通知居民；特急情况或电源、通信中断时，由社区两委和中心户长入户通知易发灾害点居民，尤其是夜间可能发生相关灾害时，要保证信息传递的可靠性，做到不漏一户，不漏一人。

2、人员到位：接到街道办事处灾害天气预报时，实行防汛值班和社区领导带班制；当出现暴雨以上降水时街道驻社区联络员迅速到社区，社区两委组织应急小组人员排班进行防汛巡查，社区值班室通知防洪抢险应急小组回社区待命不得外出。当应急小组成员接到集合命令时，应在 10 分钟内赶到指定地点。

3、组织抢险：接到巡查人员或居民发现灾情苗头的报告后，社区两委迅速召开应急小组人员到灾害点开展抢险救灾、撤离人员，若群众不愿撤离时，由社区支部书记、社区主任下令社区抗洪抢险救灾应急小组执行强制撤离，撤离安置地点按重点部位情况表，当几处灾害点同时发生灾情时，

按如下责任分工开展抢险工作。

(1) 低洼地带：

救灾负责人：陈建华、陈火炎、蔡培群、陈文奖、蔡晋平

(2) 危房：

救灾负责人：蔡明云、蔡丽生、陈清平、陈荣彬、陈金水

4、灾后自救：由社区两委组织开展灾后自救工作，内容包括：灾民安置、疫情防疫、恢复生活生产秩序等。

5、灾情收集上报：开展抢险救灾的同时，各片救灾负责人要及时将灾情状况和抢险救灾情况及时反馈到社区值班室，由值班人员迅速汇总上报街道办事处。

梧桐社区防汛抢险救灾流程图

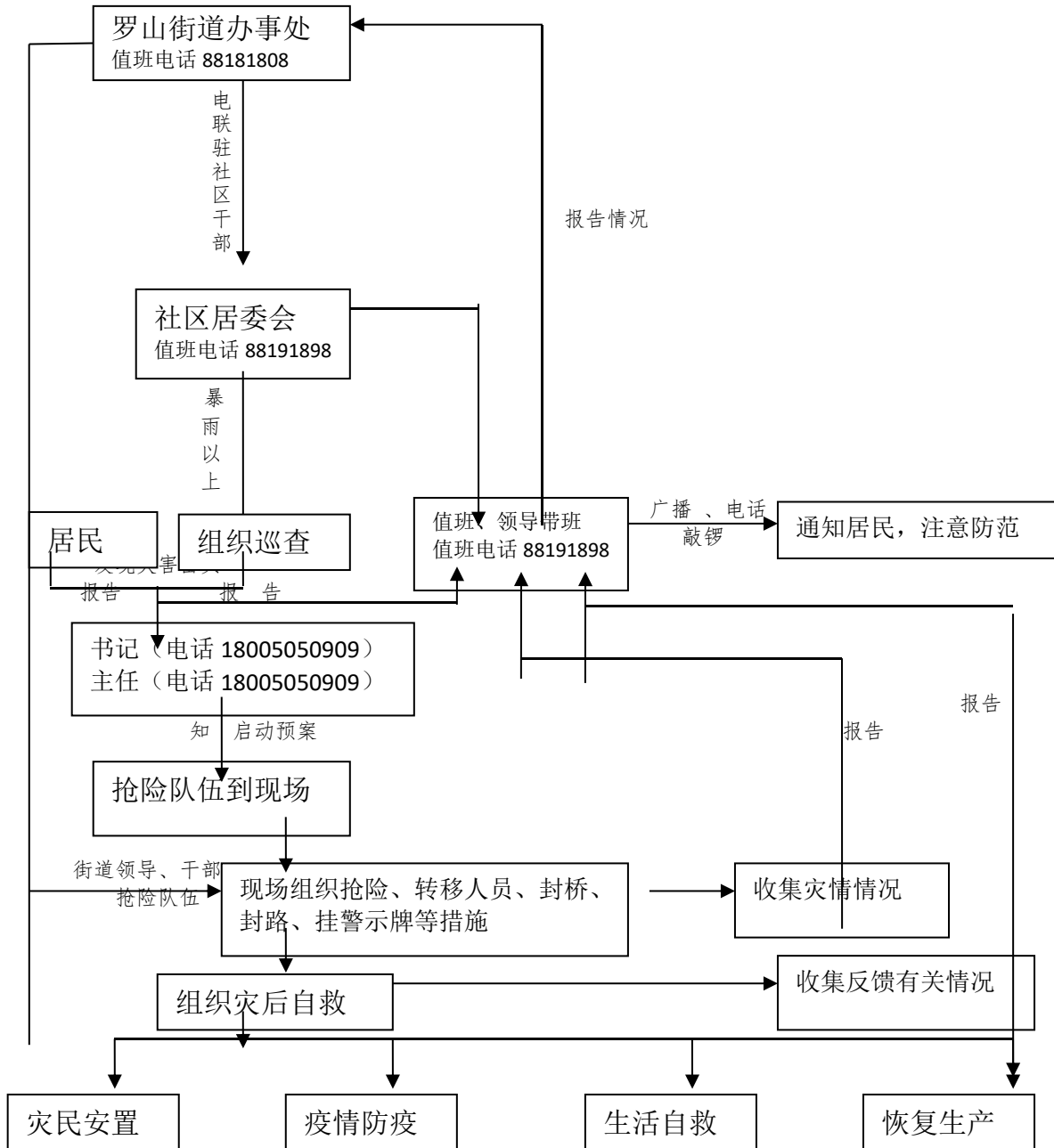

附表一

梧桐社区防洪抢险重点部位情况表

灾 害		自 然 村 (组)	受灾户情况			安 全 转 移 地 点	负 责 人	
类 型	等 级		户 主 姓 名	家 庭 人 口 (人)	联 系 电 话		姓 名	电 话
低 洼		1						
		1						
		1						
		1						
危 房								

附表二

罗山街道梧桐社区防汛抗洪抢险救灾 应急小组名单及联系电话

职 务	姓 名	联系电话	职 务	姓 名	联 系 电 话
街道点领导	洪段宏	13305053988	成 员	吴丽萍	15159558085
缺塘点点长	范华竹	15905959616	成 员	王艺灵	18649869493
驻社区干部	朱侨阳	18905060183	成 员	陈文奖	13101457806
组长：社区支部书记、主任	陈建华	18005050909	成 员	蔡晋平	15960555889
副组长：副书记、副主任、统战委员、纪检委员	陈火炎	13313822299	成 员	陈金水	13808515099
副组长：组织委员、宣传委员	蔡丽生	15880767095			
副组长：居委	陈荣彬	13905969729			
副组长：居委	蔡明云	13599991669			
副组长：居委	蔡培群	13959915557			
副组长：居委	陈清平	15396572333			

附件 1

梧桐 行政村危险区转移对象建档立卡参考表

户主姓名：					联系电话：			
家庭住址：福建 省 泉州 市 晋江 县（区） 罗山 镇（乡） 梧桐 村 自然村 号								
家庭人数					房屋类别			
序号	姓名	性别	出生年月	与户主关系	务工情况	就学情况	健康情况	备注
1								
转移原因（可多选） <input type="checkbox"/> 地质灾害 <input type="checkbox"/> 高陡边坡 <input type="checkbox"/> 水库威胁 <input checked="" type="checkbox"/> 低洼地带 <input type="checkbox"/> 危旧房屋 <input type="checkbox"/> 其他情况								
转移安置地点：梧桐小学								
转移负责人：				联系电话：				

填表人：

审核人：

填表日期： 年 月 日

附件 2

梧桐 行政村防汛转移安置汇总参考表

行政村	梧桐	负责人（村主任）	陈建华	联系电话	18005050909
自然村数（个）	1	总户数	499	总人口	2045
地质灾害点（个）	0	分布情况		需转移人口数	
高陡边坡（个）	0	分布情况		需转移人口数	
水库山塘（个）	0	分布情况		需转移人口数	
低洼地带（个）	0	分布情况		需转移人口数	0
危旧房屋（个）	0	分布情况		需转移人口数	0
其他（个）	0	分布情况		需转移人口数	
合计（个）					

填表人：

审核人：

填表日期： 年 月 日

安置点（个）	1	分布情况	梧桐小学
--------	---	------	------

注：分布情况用简洁文字定性描述，如 XX 自然村 XX 地。

梧桐 行政村危险区转移对象避险明白卡参考表

编号:

户主姓名		家庭人数		房屋类别		灾害基本情况		
家庭住址					灾害类型	<input checked="" type="radio"/> 低洼	危险程度	
监测与预警	监测责任人		联系电话		灾害体与本住户的位置关系			
	预警信号	铜锣、手摇报警或预警广播			灾害诱发因素			
	预警责任人		联系电话		本住户注意事项			
转移与安置	转移责任人		联系电话		转移路线示意图	住处——→学校		
	安置责任人		联系电话					

罗山街道苏前社区抢险救灾应急预案

防汛是关系全社会各行各业千家万户的一项重要工作，为了更好地贯彻执行“安全第一，常备不懈，以防为主，全力抢救”的防汛方针，在上级防汛部门的指导下，结合本社区的实际情况，编制本社区防洪抢险救灾预案。

苏前社区地处罗山街道东南部，面积 0.67 平方公里，共有 1 个自然村，442 户 1841 人。本社区共有外来人口 857 多人，多在工厂工作，已全部纳入本预案管理。

一、主要易发灾害点

无

二、防汛抗洪抢险救灾应急小组

街道驻社区联络员：林祥星（司法所所长、苏内点点领导）

吴汉仁（苏内点点长、工会常务副主席）

吴建民（驻社区干部）

组 长：陈流德（社区书记）

常务副组长：蔡金西（社区主任）

副组长（社区委员）：蔡铭攀、苏自力、苏国平、

蔡元强、郑婉卿

成 员： 陈兴富

应急小组成员名单及联系方式见附表二。

三、防洪抢险重点部位情况

易发灾害点每个片区均确定了中心户长，遇紧急情况，中心户长必须迅速将汛情信息传达到所负责区的每家每户，做好防范或转移工作，具体详见附表一。

四、防汛物资储备

居委会共储备了雨衣 10 件，胶鞋 10 双，手电筒 10 支等防汛抢险物资。

五、组织防洪抢险救灾

1、信息传输：根据紧急程度，分别或同时采用电话、手机短信、广播、敲锣等方式将台风、暴雨、洪水和可能出现灾情等汛情信息及时通知居民；特急情况或电源、通信中断时，由社区两委和中心户长入户通知易发灾害点居民，尤其是夜间可能发生相关灾害时，要保证信息传递的可靠性，做到不漏一户，不漏一人。

2、人员到位：接到街道办事处灾害天气预报时，实行防汛值班和社区领导带班制；当出现暴雨以上降水时街道驻社区联络员迅速到社区，社区两委组织应急小组人员排班进行防汛巡查，社区值班室通知防洪抢险应急小组回社区待命不得外出。当应急小组成员接到集合命令时，应在 10 分钟内赶到指定地点。

3、组织抢险：接到巡查人员或居民发现灾情苗头的报告后，社区两委迅速召开应急小组人员到灾害点开展抢险救灾、撤离人员，若群众不愿撤离时，由社区支部书记、社区主任下令社区抗洪抢险救灾应急小组执行强制撤离，撤离安置地点按重点部位情况表，当几处灾害点同时发生灾情时，按如下责任分工开展抢险工作。

危房：

救灾负责人：陈流德、蔡金西、苏自力

4、灾后自救：由社区两委组织开展灾后自救工作，内容包括：灾民安置、疫情防疫、恢复生活生产秩序等。

5、灾情收集上报：开展抢险救灾的同时，各片救灾负责人要及时将灾情状况和抢险救灾情况及时反馈到社区值班室，由值班人员迅速汇总上报街道办事处。

苏前社区防汛抢险救灾流程图

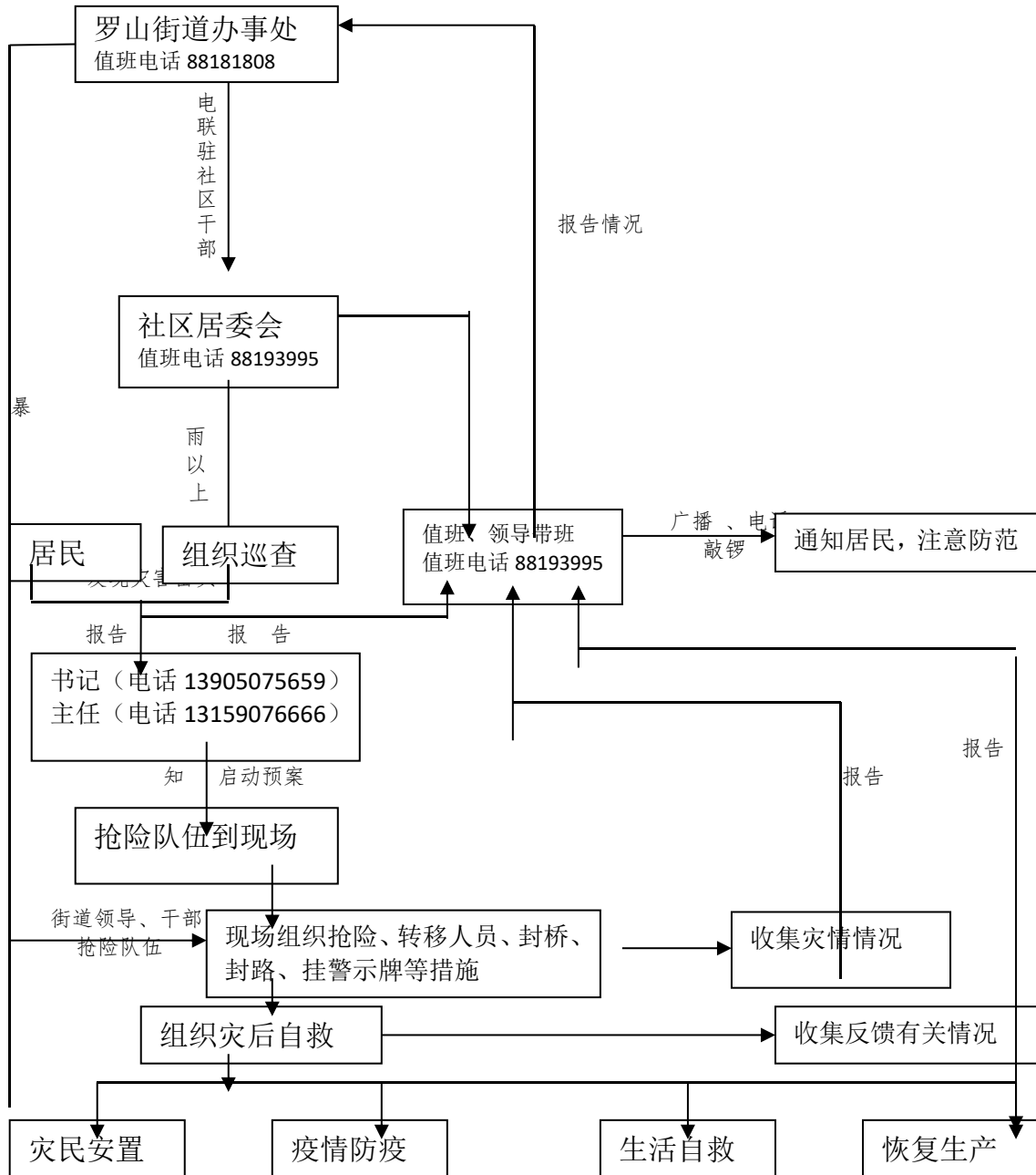

附表二：

罗山街道苏前社区防汛抗洪抢险救灾 应急小组名单及联系电话

职 务	姓 名	联系电话	职 务	姓 名	联系电话
街道点领导	林祥星	18859798899			
苏内点点长	吴汉仁	18006057758			
驻社区干部	吴建民	13599253089			
组长：社区支部书记	陈流德	13905075659			
常务副组长：社区主任	蔡金西	13159076666			
副组长：社区两委	蔡铭攀	13055671173			
副组长：社区两委	苏自力	13906095242			
副组长：社区两委	蔡元强	13905975266			
副组长：社区两委	郑婉卿	13505955130			
副组长：社区两委	苏国平	13600721630			
成 员	陈兴富	13276987960			

附件 1

苏前行政村危险区转移对象建档立卡参考表

户主姓名：					联系电话：			
家庭住址福建省泉州市晋江县（区）罗山镇（乡） 村								
家庭人数					房屋类别			
序号	姓名	性别	出生年月	与户主关系	务工情况	就学情况	健康情况	备注
转移原因（可多选） <input type="checkbox"/> 地质灾害 <input type="checkbox"/> 高陡边坡 <input type="checkbox"/> 水库威胁 <input type="checkbox"/> 低洼地带 <input type="checkbox"/> 危旧房屋 <input type="checkbox"/> 其他情况								
转移安置地点：								
转移负责人：联系电话：								

填表人： 审核人：

填表日期：

附件 2

苏前行政村防汛转移安置汇总参考表

行政村		负责人（村主任）		联系电话	
自然村数（个）		总户数		总人口	
地质灾害点（个）		分布情况		需转移人口数	
高陡边坡（个）		分布情况		需转移人口数	
水库山塘（个）		分布情况		需转移人口数	
低洼地带（个）		分布情况		需转移人口数	
危旧房屋（个）		分布情况		需转移人口数	
其他（个）		分布情况		需转移人口数	
合计（个）					
安置点（个）		分布情况			

填表人：

审核人：

填表日期：

注：分布情况用简洁文字定性描述，如 XX 自然村 XX 地。

附件 3

苏前行政村危险区转移对象避险明白卡参考表

编号:

户主姓名		家庭人数		房屋类别		灾害基本情况		
家庭住址					灾害类型		危险程度	
监测与预警	监测责任人		联系电话		灾害体与本住户的位置关系			
	预警信号	预警广播、电话通知、入户通知			灾害诱发因素			
	预警责任人		联系电话		本住户注意事项			
转移与安置	转移责任人		联系电话		转移路线示意图			
	安置责任人		联系电话					

罗山街道苏内社区抢险救灾应急预案

防汛是关系全社会各行各业千家万户的一项重要工作，为了更好地贯彻执行“安全第一，常备不懈，以防为主，全力抢救”的防汛方针，在上级防汛部门的指导下，结合本社区的实际情况，编制本社区防洪抢险救灾预案。

苏内社区地处罗山街道西南部，面积 2.5 平方公里，共有 4 个自然村，1260 户 5050 人。本社区共有外来人口 650 人，多在工厂工作，已全部纳入本预案管理。

一、主要易发灾害点

1、危房 1 厝，地址灾害点 1 厝，总 2 厝 9 人。

二、防汛抗洪抢险救灾应急小组

街道驻社区联络员：林祥星（司法所所长、苏内点点领导）

吴汉仁（苏内点点长）

吴振宇（驻社区干部）

组 长：曾金龙（社区书记）

常务副组长：李金钟（社区主任）

副 组 长：曾建苹

成 员：曾清海、李振辉、李育生、曾秀弯、
曾庆祝、曾婉科、李 三、洪阿伍、
曾娜婷、曾世华、曾宪松、李清河、
李金錶、李良约、曾有平

应急小组成员名单及联系方式见附表二。

三、防洪抢险重点部位情况

易发灾害点每个片区均确定了中心户长，遇紧急情况，中心户长必须迅速将汛情信息传达到所负责区的每家每户，做好防范或转移工作，具体详见附表一。

四、防汛物资储备

居委会共储备了雨衣 20 件，雨鞋 20 双，砂石料 300 平方米，编织袋 200 条，手电筒 20 支等防汛抢险物资。

五、组织防洪抢险救灾

1、信息传输：根据紧急程度，分别或同时采用电话、手机短信、广播、敲锣等方式将台风、暴雨、洪水和可能出现灾情等汛情信息及时通知居民；特急情况或电源、通信中断时，由社区两委和中心户长入户通知易发灾害点居民，尤其是夜间可能发生相关灾害时，要保证信息传递的可靠性，做到不漏一户，不漏一人。

2、人员到位：接到街道办事处灾害天气预报时，实行防汛值班和社区领导带班制；当出现暴雨以上降水时街道驻社区联络员迅速到社区，社区两委组织应急小组人员排班进行防汛巡查，社区值班室通知防洪抢险应急小组回社区待命不得外出。当应急小组成员接到集合命令时，应在 10 分钟内赶到指定地点。

3、组织抢险：接到巡查人员或居民发现灾情苗头的报告后，社区两委迅速召开应急小组人员到灾害点开展抢险救灾、撤离人员，若群众不愿撤离时，由社区支部书记、社区主任下令社区抗洪抢险救灾应急小组执行强制撤离，撤离安置地点按重点部位情况表，当几处灾害点同时发生灾情时，

按如下责任分工开展抢险工作。

(1) 低洼地带：

(2) 危房：

救灾负责人：曾金龙、李金钟、曾清海、李振辉、李三、李育生、曾秀弯、曾庆祝、曾婉科

(3) 重要灾点：宝光寺

灾点负责人：曾建苹 李育生

(4) 劝井水库：山围塘

灾点负责人：曾建苹、曾金龙

(5) 在建工程：李育生 曾世华

(6) 后勤保障：李振辉 曾婉科 洪阿伍

灾后自救：由社区两委组织开展灾后自救工作，内容包括：灾民安置、疫情防疫、恢复生活生产秩序等。

5、灾情收集上报：开展抢险救灾的同时，各片救灾负责人要及时将灾情状况和抢险救灾情况及时反馈到社区值班室，由值班人员迅速汇总上报街道办事处。

苏内社区防汛抢险救灾流程图

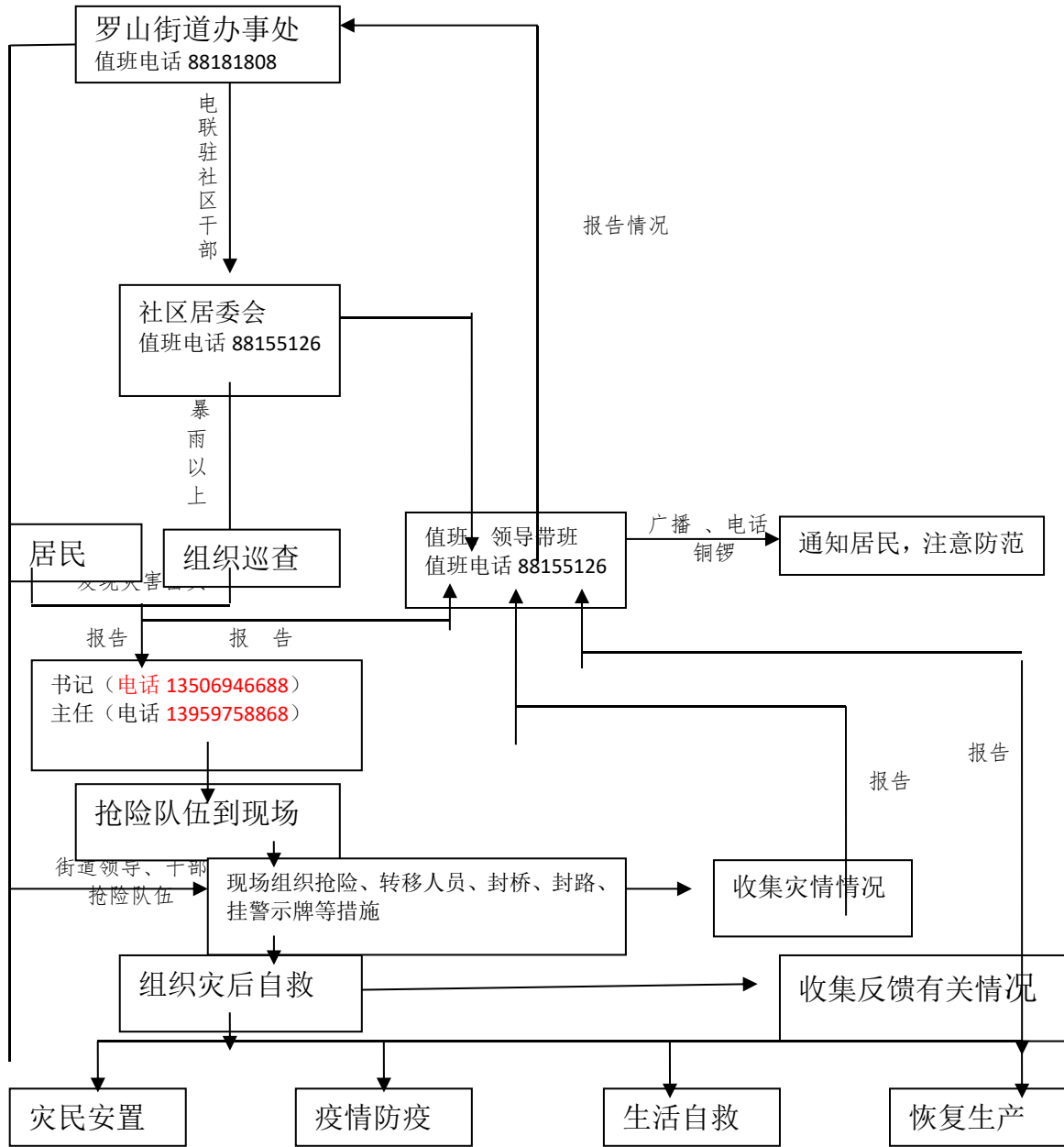

附表一

苏内社区防洪抢险重点部位情况表

灾 害		自 然 村 (组)	受灾户情况			安全转移 地点	负责人	
类 型	等 级		户主 姓名	家庭 人口 (人)	联 系 电 话		姓 名	电 话
危 房		8	庄秀清	4	88172582	龙泉小学	曾婉科	15860479333
		3	李成家	1	15805015916	英山小学	李振辉	13600753198
地 质		宝光 寺	曾乌楼 (宝光寺)	5	13799212688	龙泉小学	曾建苹	15259570555

附表二

罗山街道苏内社区防汛抗洪抢险救灾应急 小组名单及联系电话

职 务	姓 名	联系电话	职 务	姓 名	联系电话
街道点领导	姚晓翔	13559059059	成 员	曾娜婷	15559133636
苏内点点长	吴汉仁	18006057758	成 员	曾世华	13675917206
驻社区干部	吴振宇	13665900102	成 员	曾宪松	18905955844
组长：支部书记	曾金龙	13506946688	成 员	李清河	13115994817
常务副组长：社区主任	李金钟	13959758868	成 员	李金錶	13559372742
副组长：社区副主任	曾建苹	15259570555	成 员	李良约	13305057561
成员：社区两委	曾清海	1380595241	成 员	曾有平	13506957310
成员：社区两委	李振辉	13600753198			
成员：社区两委	曾秀弯	13799557702			
成员：社区两委	李育生	13808519929			
成员：社区两委	曾婉科	15859732333			
成员：社区两委	李 三	13860756311			
成员：社区两委	曾庆祝	13328883000			
成 员：社工	洪阿伍	13960345334			

附件 1

苏内 行政村危险区转移对象建档立卡参考表

户主姓名：曾乌楼					联系电话：13799212688			
家庭住址 福建省泉州市晋江县（区）罗山镇（乡）苏内村 苏内自然村宝光寺 号								
家庭人数		5			房屋类别		水泥框架（寺庙）	
序号	姓名	性别	出生年月	与户主关系	务工情况	就学情况	健康情况	备注
1	曾乌楼	女	1962-02-19	户主				
2	郑玉叶	女	1986-11-24	女				
3	曾雅丝	女	1999-07-28	女				
4	曾洁汐	女	2004-04-13	其他				
5	曾静雯	女	2004-12-12	其他				
转移原因（可多选） <input checked="" type="checkbox"/> 地质灾害 <input type="checkbox"/> 高陡边坡 <input type="checkbox"/> 水库威胁 <input type="checkbox"/> 低洼地带 <input type="checkbox"/> 危旧房屋 <input type="checkbox"/> 其他情况								
转移安置地点：苏内社区居委会								
转移负责人：曾清液					联系电话：13805938977			

填表人：洪阿伍

审核人：曾金龙

填表日期：2021年3月5日

附件 1

苏内 行政村危险区转移对象建档立卡参考表

户主姓名：庄秀清（庄旦吓）					联系电话：88172582			
家庭住址 福建省泉州市晋江县（区）罗山镇（乡）苏内村苏内自然村 号								
家庭人数		4			房屋类别	土木厝		
序号	姓名	性别	出生年月	与户主关系	务工情况	就学情况	健康情况	备注
1	庄旦吓	女	1950-05-13	户主				
2	曾成立	男	1977-11-30	三子				
3	曾华安	男	1970-09-12	次子				
4	咪咪	女		次媳妇				
转移原因（可多选） <input type="checkbox"/> 地质灾害 <input type="checkbox"/> 高陡边坡 <input type="checkbox"/> 水库威胁 <input type="checkbox"/> 低洼地带 <input checked="" type="checkbox"/> 危旧房屋 <input type="checkbox"/> 其他情况								
转移安置地点：苏内社区居委会								
转移负责人：曾婉科					联系电话：15860479333			

填表人：洪阿伍

审核人：曾金龙

填表日期：2021年3月5日

附件 2

苏内 行政村防汛转移安置汇总参考表

行政村	苏内	负责人（村主任）	李金钟	联系电话	13959758868
自然村数（个）	4	总户数	1260	总人口	5050
地质灾害点（个）	1	分布情况	苏内自然村宝光寺	需转移人口数	5
高陡边坡（个）	0	分布情况		需转移人口数	
水库山塘（个）	1（山围塘）	分布情况	苏内自然村劝井山围塘	需转移人口数	0
低洼地带（个）	0	分布情况		需转移人口数	
危旧房屋（个）	1	分布情况	苏内自然村	需转移人口数	4
其他（个）	0	分布情况		需转移人口数	
合计（个）	3	9			
安置点（个）	1	分布情况	苏内社区居委会		

填表人：洪阿伍

审核人：曾金龙

填表日期：2021年3月5日

注：分布情况用简洁文字定性描述，如 xx 自然村 xx 地。

附件 3

苏内 行政村危险区转移对象避险明白卡参考表

编号: 3

户主姓名	曾乌楼	家庭人数	5	房屋类别	框架（寺庙）	灾害基本情况			
家庭住址	苏内社区苏内自然村宝光寺				灾害类型	地质灾害	危险程度		
监测与预警	监测责任人	曾建苹	联系电话	13805955845	灾害体与本住户的位置关系				
	预警信号	预警广播、电话通知、入户通知			灾害诱发因素				
	预警责任人	曾建苹	联系电话	13805955845	本住户注意事项				
转移与安置	转移责任人	曾建苹	联系电话	13805955845	转移路线示意图	住处——→居委会			
	安置责任人	曾建苹	联系电话	13805955845					

苏内 行政村危险区转移对象避险明白卡参考表

编号：4

户主姓名	庄秀清（庄旦吓）	家庭人数	4	房屋类别	土木厝	灾害基本情况				
家庭住址	苏内社区苏内自然村				灾害类型	危房	危险程度			
监测与预警	监测责任人	曾婉科	联系电话	15860479333	灾害体与本住户的位置关系					
	预警信号	预警广播、电话通知、入户通知			灾害诱发因素					
	预警责任人	曾婉科	联系电话	15860479333	本住户注意事项					
转移与安置	转移责任人	曾婉科	联系电话	15860479333	转移路线示意图	住处——→居委会				
	安置责任人	曾婉科	联系电话	15860479333						

罗山街道山仔社区抢险救灾应急预案

防汛是关系全社会各行各业千家万户的一项重要工作，为了更好地贯彻执行“安全第一，常备不懈，以防为主，全力抢救”的防汛方针，在上级防汛部门的指导下，结合本社区的实际情况，编制本社区防洪抢险救灾预案。

社区地处罗山街道中部，面积 2 平方公里，共有 1 个自然村， 778 户 3051 人。本社区共有外来人口 1500 多人，多在工厂工作，已全部纳入本预案管理。

一、主要易发灾害点

经调查摸底社区范围内无人居住在危房内。

二、防汛抗洪抢险救灾应急小组

街道驻社区联络员：林祥星（司法所所长、苏内点点领导）

吴汉仁（苏内点点长）

黄峥嵘（驻社区干部）

组 长：李东升（社区党支部书记）

常务副组长：李德仁（社区居委会主任）

副组长（社区两委委员）：李荣灿、李爱护、李爱国、李聪团

成 员：李荣煊、李鹏飞、李南、马丽、李木桂、李共和、李华山、李金生、郭聪海

应急小组成员名单及联系方式见附表二。

三、防洪抢险重点部位情况

易发灾害点每个片区均确定了中心户长，遇紧急情况，

中心户长必须迅速将汛情信息传达到所负责区的每家每户，做好防范或转移工作，具体详见附表一。

四、防汛物资储备

居委会共储备了救生衣 15 件，手电筒 20 支，沙铲 15 支，雨鞋 20 双，编织袋 100 条，铜锣 1 付，砂石料 60 立方米等防汛抢险物资。

五、组织防洪抢险救灾

1、信息传输：根据紧急程度，分别或同时采用电话、手机短信、广播、敲锣等方式将台风、暴雨、洪水和可能出现灾情等汛情信息及时通知居民；特急情况或电源、通信中断时，由社区两委和中心户长入户通知易发灾害点居民，尤其是夜间可能发生相关灾害时，要保证信息传递的可靠性，做到不漏一户，不漏一人。

2、人员到位：接到街道办事处灾害天气预报时，实行防汛值班和社区领导带班制；当出现暴雨以上降水时街道驻社区联络员迅速到社区，社区两委组织应急小组人员排班进行防汛巡查，社区值班室通知防洪抢险应急小组回社区待命不得外出。当应急小组成员接到集合命令时，应在 10 分钟内赶到指定地点。

3、组织抢险：接到巡查人员或居民发现灾情苗头的报告后，社区两委迅速召开应急小组人员到灾害点开展抢险救灾、撤离人员，若群众不愿撤离时，由社区支部书记、社区主任下令社区抗洪抢险救灾应急小组执行强制撤离，撤离安置地点按重点部位情况表，当几处灾害点同时发生灾情时，

按如下责任分工开展抢险工作。

救灾负责人：李东升、李德仁

4、灾后自救：由社区两委组织开展灾后自救工作，内容包括：灾民安置、疫情防疫、恢复生活生产秩序等。

5、灾情收集上报：开展抢险救灾的同时，各片救灾负责人要及时将灾情状况和抢险救灾情况及时反馈到社区值班室，由值班人员迅速汇总上报街道办事处。

山仔社区防汛抢险救灾流程图

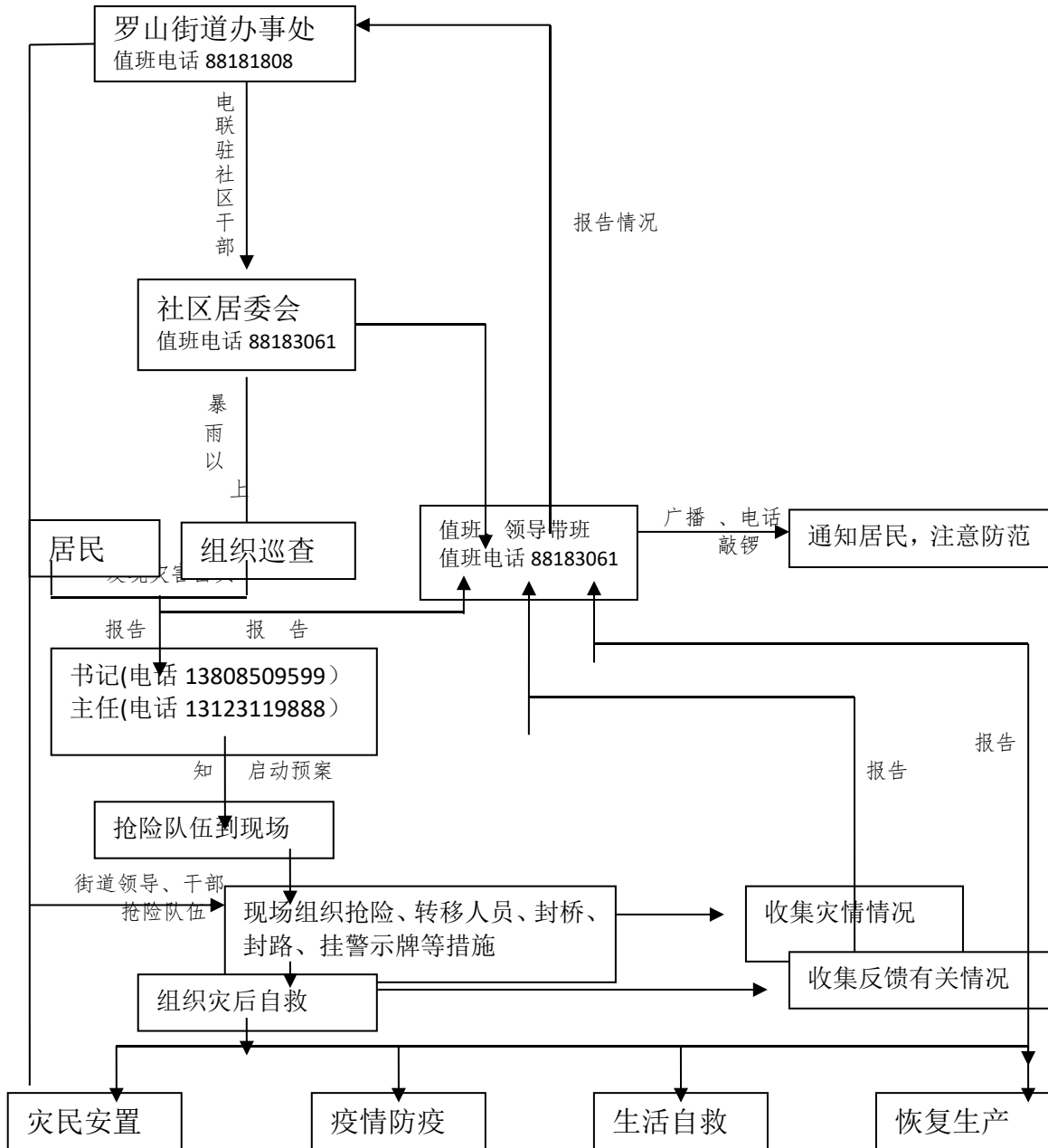

附表一

山仔社区防洪抢险重点部位情况表

灾 害		自 然 村 (组)	受灾户情况			安全 转移 地点	负责人	
类 型	等 级		户主姓 名	家庭 人口 (人)	联 系 电 话		姓 名	电 话
危 房								

附表二

罗山街道山仔社区防汛抗洪抢险救灾应急 小组名单及联系电话

职 务	姓 名	联系电话	职 务	姓名	联 系 电 话
街道点领导	林祥星	18859798899			
苏内点点长	吴汉仁	18006057758			
驻社区干部	黄峥嵘	13808518030			
组长：社区支部书记	李东升	13808509599			
常务副组长：社区主任	李德仁	13123119888			
副组长：组织委员	李 南	13805953624			
副组长：宣传委员	李荣煊	13615978882			
副组长：纪检委员	李爱国	18259592888			
副组长：统战委员	李鹏飞	15559182270			
副组长：社区副主任	李荣灿	13505057058			
成 员	李爱护	15606969689			
成 员	马 丽	13599176399			
成 员	李聪团	15259697777			

附件 1

山仔行政村危险区转移对象建档立卡参考表

户主姓名：					联系电话：			
家庭住址 福建省泉州市晋江县（区）罗山镇（乡）村								
家庭人数					房屋类别			
序号	姓名	性别	出生年月	与户主关系	务工情况	就学情况	健康情况	备注
转移原因（可多选） <input type="checkbox"/> 地质灾害 <input type="checkbox"/> 高陡边坡 <input type="checkbox"/> 水库威胁 <input type="checkbox"/> 低洼地带 <input type="checkbox"/> 危旧房屋 <input type="checkbox"/> 其他情况								
转移安置地点：								
转移负责人：				联系电话：				

填表人：

审核人：

填表日期：

附件 2

山仔行政村防汛转移安置汇总参考表

行政村		负责人（村主任）		联系电话	
自然村数（个）		总户数		总人口	
地质灾害点（个）		分布情况		需转移人口数	
高陡边坡（个）		分布情况		需转移人口数	
水库山塘（个）		分布情况		需转移人口数	
低洼地带（个）		分布情况		需转移人口数	
危旧房屋（个）		分布情况		需转移人口数	
其他（个）		分布情况		需转移人口数	
合计（个）					
安置点（个）		分布情况			

填表人：

审核人：

填表日期：

注：分布情况用简洁文字定性描述，如 XX 自然村 XX 地。

附件 3

山仔行政村危险区转移对象避险明白卡参考表

编号:

户主姓名		家庭人数		房屋类别		灾害基本情况		
家庭住址					灾害类型		危险程度	
监测与预警	监测责任人		联系电话		灾害体与本住户的位置关系			
	预警信号	预警广播、电话通知、入户通知			灾害诱发因素			
	预警责任人		联系电话		本住户注意事项			
转移与安置	转移责任人		联系电话		转移路线示意图			
	安置责任人		联系电话					

罗山街道后林社区抢险救灾应急预案

防汛是关系全社会各行各业千家万户的一项重要工作，为了更好地贯彻执行“安全第一，常备不懈，以防为主，全力抢救”的防汛方针，在上级防汛部门的指导下，结合本社区的实际情况，编制本社区防洪抢险救灾预案。

后林社区地处罗山街道东部，面积 1.7 平方公里，共有 2 个自然村，992 户 3673 人。本社区共有外来人口 1480 人，多在工厂工作，已全部纳入本预案管理。

一、主要易发灾害点

1、经调查摸底社区范围内有旧房 3 处（3 厝），居住 5 户 15 人。

二、防汛抗洪抢险救灾应急小组

街道驻社区联络员：柯康灿（罗山街道人大常委会副主任、
后林点点领导）

蔡云飞（后林点点长）

周旅穗（驻社区干部）

组 长：吴火炎（社区书记）

常 务 副 组 长：吴尚合（社区主任）

副组长（社区两委委员）：吴明耀、吴志聪、吴桂兰、
吴明祝、吴金宝、吴世意

成员：吴绳进、吴文銜、吴尚满、吴统民

应急小组成员名单及联系方式见附表二。

三、防洪抢险重点部位情况

发灾害点每个片区均确定了中心户长，遇紧急情况，中

心户长必须迅速将汛情信息传达到所负责区的每家每户，做好防范或转移工作，具体详见附表一。

四、防汛物资储备

居委会共储备了救生衣 15 件，编织袋 1000 条，砂石料 50 方米、铁铲 15 支、雨衣 15 件、雨靴 15 双、手电筒 15 支等防汛抢险物资。

五、组织防洪抢险救灾

1、信息传输：根据紧急程度，分别或同时采用电话、手机短信、广播、敲锣等方式将台风、暴雨、洪水和可能出现灾情等汛情信息及时通知居民；特急情况或电源、通信中断时，由社区两委和中心户长入户通知易发灾害点居民，尤其是夜间可能发生相关灾害时，要保证信息传递的可靠性，做到不漏一户，不漏一人。

2、人员到位：接到街道办事处灾害天气预报时，实行防汛值班和社区领导带班制；当出现暴雨以上降水时街道驻社区联络员迅速到社区，社区两委组织应急小组人员排班进行防汛巡查，社区值班室通知防洪抢险应急小组回社区待命不得外出。当应急小组成员接到集合命令时，应在 10 分钟内赶到指定地点。

3、组织抢险：接到巡查人员或居民发现灾情苗头的报告后，社区两委迅速召开应急小组人员到灾害点开展抢险救灾、撤离人员，若群众不愿撤离时，由社区支部书记、社区主任下令社区抗洪抢险救灾应急小组执行强制撤离，撤离安置地点按重点部位情况表，当几处灾害点同时发生灾情时，

按如下责任分工开展抢险工作。

危房救灾负责人：吴火炎、吴尚合

4、灾后自救：由社区两委组织开展灾后自救工作，内容包括：灾民安置、疫情防疫、恢复生活生产秩序等。

5、灾情收集上报：开展抢险救灾的同时，各片救灾负责人要及时将灾情状况和抢险救灾情况及时反馈到社区值班室，由值班人员迅速汇总上报街道办事处。

附表一

后林社区防洪抢险重点部位情况表

灾 害		自然 村 (组)	受灾户情况			安全 转移 地点	负责人	
类 型	等 级		户主 姓名	家庭 人口 (人)	联 系 电 话		姓 名	电 话
		4	吴尚富	7	13046462776	后林老 人 会	吴志聪	13636997808
		1	前新厝祖厝 (吴文伟)	4	15359466266	后林老 人 会	吴桂兰	13636997808
		1	吴祖意 吴 来	4	联系人周忠萍： 13774859939	后林老 人 会	吴桂兰	13636997808

附表二

罗山街道后林社区防汛抗洪抢险救灾 应急小组名单及联系电话

职 务	姓 名	联系电话	职 务	姓 名	联系电话
街道点领导	柯康灿	15906090999			
后林点点长	蔡云飞	13905085868			
驻社区干部	周旅穗	17750859345			
组长：社区支部书记	吴火炎	15860537799			
常务副组长：社区主任	吴尚合	13505954989			
副组长：社区两委	吴明耀	18959993720			
副组长：社区两委	吴金宝	13905954454			
副组长：社区两委	吴桂兰	13636997808			
副组长：社区副主任	吴志聪	13205057000			
副组长：社区两委	吴世意	13559370906			
副组长：社区两委	吴明祝	15880896668			
成 员	吴绳进	13506067884			
成 员	吴文衍	15805035383			
成 员	吴统民	18759585520			
成 员	吴尚满	15260850757			

附件 1

后林 行政村危险区转移对象建档立卡参考表

户主姓名：吴尚富					联系电话：13774859939			
家庭住址 福建省 泉州市 晋江县（区） 罗山镇（乡） 后林村 后林自然村 西路 38 号								
家庭人数		7			房屋类别		危旧房屋	
序号	姓名	性别	出生年月	与户主关系	务工情况	就学情况	健康情况	备注
1	吴尚富	男	1962.11	户主	无		较差	
2	廖桂福	女	1963.05	妻子	打零工		健康	
3	吴华丽	女	1999.08	女儿	打工		健康	
4	吴一郎	男	1988.08	儿子	服刑		健康	
5	白巧艳	女	1989.04	儿媳	打工		健康	
6	吴佩峰	男	2013.01	孙子	无	小学	健康	
7	白雯静	女	2014.08	孙女	无	幼儿园		
转移原因（可多选） <input type="checkbox"/> 地质灾害 <input type="checkbox"/> 高陡边坡 <input type="checkbox"/> 水库威胁 <input type="checkbox"/> 低洼地带 <input checked="" type="checkbox"/> 危旧房屋 <input type="checkbox"/> 其他情况								
转移安置地点：后林老人会								
转移负责人：吴志聪					联系电话：13205057000			

填表人：

审核人：

填表日期：

年

月

日

附件 1

后林 行政村危险区转移对象建档立卡参考表

户主姓名：吴文伟					联系电话：15359466266			
住址 福建省 泉州市 晋江县（区） 罗山镇（乡）后林村 后林自然村 西路 66 号								
家庭人数		4			房屋类别		危旧房屋	
序号	姓名	性别	出生年月	与户主关系	务工情况	就学情况	健康情况	备注
1	杨方梅	女	1969.06	租客	打工		正常	
2	温六	男	1965.06	租客	打工		正常	
3	覃功乐	男	1982.11	租客	打工		正常	
4	夏晓明	男	1967.05	租客	打工		正常	
转移原因（可多选） <input type="checkbox"/> 地质灾害 <input type="checkbox"/> 高陡边坡 <input type="checkbox"/> 水库威胁 <input type="checkbox"/> 低洼地带 <input checked="" type="checkbox"/> 危旧房屋 <input type="checkbox"/> 其他情况								
转移安置地点：后林老人会								
转移负责人： 吴桂兰					联系电话：13636997808			

填表人：

审核人：

填表日期： 年 月 日

附件 1

后林 行政村危险区转移对象建档立卡参考表

户主姓名： 吴祖意、吴来					联系电话： 13774859939			
家庭住址 福建 省 泉州 市 晋江 县（区） 罗山 镇（乡） 后林 村 后林 自然村 63 号								
家庭人数		4			房屋类别		危旧房屋	
序号	姓名	性别	出生年月	与户主关系	务工情况	就学情况	健康情况	备注
1	周忠平	男	1967.12	租客	打工		正常	
2	张兵	男	1965.06	租客	打工		正常	
3	陈玉香	女	1969.02	租客	打零工		正常	
4	林桂香	女	1987.03	租客	打工		正常	
转移原因（可多选） <input type="checkbox"/> 地质灾害 <input type="checkbox"/> 高陡边坡 <input type="checkbox"/> 水库威胁 <input type="checkbox"/> 低洼地带 <input checked="" type="checkbox"/> 危旧房屋 <input type="checkbox"/> 其他情况								
转移安置地点： 后林老人会								
转移负责人： 吴桂兰					联系电话： 13636997808			

填表人：

审核人：

填表日期： 年 月 日

附件 2

后林 行政村防汛转移安置汇总参考表

行政村	后林	负责人（村主任）	吴尚合	联系电话	13505954989
自然村数（个）	2	总户数	965	总人口	3697
地质灾害点（个）	0	分布情况		需转移人口数	
高陡边坡（个）	0	分布情况		需转移人口数	
水库山塘（个）	0	分布情况		需转移人口数	
低洼地带（个）	0	分布情况		需转移人口数	
危旧房屋（个）	3	分布情况	后林社区延林	需转移人口数	15
其他（个）	0	分布情况		需转移人口数	
合计（个）					
安置点（个）	2	分布情况	后林社区居委会、老人会		

填表人：

审核人：

填表日期： 年 月 日

注：分布情况用简洁文字定性描述，如 XX 自然村 XX 地。

后林 行政村危险区转移对象避险明白卡参考表

编号：01

户主姓名	吴尚富	家庭人数	7	房屋类别	石结构	灾害基本情况		
家庭住址	晋江市罗山后林延林西路 38 号				灾害类型	⑤危旧房屋群	危险程度	
监测与预警	监测责任人	吴明耀	联系电话	18959993720	灾害体与本住户的位置关系	附近		
	预警信号	铜锣、手摇报警器、预警广播、电话通知、入户通知等			灾害诱发因素	暴雨或台风		
	预警责任人	吴桂兰	联系电话	13636997808	本住户注意事项	及时关注台风暴雨信息并及时转移		
转移与安置	转移责任人	吴火炎	联系电话	15860537799	转移路线示意图			
	安置责任人	吴明耀	联系电话	18959993720				

后林 行政村危险区转移对象避险明白卡参考表

编号: 02

户主姓名	吴文伟	家庭人数	10	房屋类别	石结构	灾害基本情况			
家庭住址	晋江市罗山后林延林西路 66 号				灾害类型	⑤危旧房屋群	危险程度		
监测与预警	监测责任人	吴明耀	联系电话	18959993720	灾害体与本住户的位置关系	附近			
	预警信号	铜锣、手摇报警器、预警广播、电话通知、入户通知等			灾害诱发因素	暴雨或台风			
	预警责任人	吴桂兰	联系电话	13636997808	本住户注意事项	及时关注台风暴雨信息并及时转移			
转移与安置	转移责任人	吴火炎	联系电话	15860537799	转移路线示意图	住房 			
	安置责任人	吴明耀	联系电话	18959993720					

后林 行政村危险区转移对象避险明白卡参考表

编号：03

户主姓名	吴祖意、吴来	家庭人数	4	房屋类别	石结构	灾害基本情况		
家庭住址	晋江市罗山后林延林西路 63 号				灾害类型	⑤危旧房屋群	危险程度	
监测与预警	监测责任人	吴明耀	联系电话	18959993720	灾害体与本住户的位置关系	附近		
	预警信号	铜锣、手摇报警器、预警广播、电话通知、入户通知等			灾害诱发因素	暴雨或台风		
	预警责任人	吴桂兰	联系电话	13636997808	本住户注意事项	及时关注台风暴雨信息并及时转移		
转移与安置	转移责任人	吴火炎	联系电话	15860537799	转移路线示意图	住房 ↓ 老人会		
	安置责任人	吴明耀	联系电话	18959993720				

罗山街道下埔社区抢险救灾应急预案

防汛是关系全社会各行各业千家万户的一项重要工作，为了更好地贯彻执行“安全第一，常备不懈，预防为主，全力抢救”的防汛方针，在上级防汛部门的指导下，结合本社区的实际情况，编制本社区防洪抢险救灾预案。

下埔社区地处罗山街道东北部，面积 1 平方公里，共有 1 个自然村，483 户 1833 人。本社区共有外来人口 420 人，多在工厂工作，已全部纳入本预案管理。

一、主要易发灾害点

(1) 经调查摸底社区范围内有旧土房 1 处，共有 1 户居民 1 人。

二、防汛抗洪抢险救灾应急小组

街道驻社区联络员：柯康灿（罗山街道人大副主席、
后林点点领导）

蔡云飞（后林点点长）

蔡鹏展（驻社区干部）

组 长：王伟达（社区书记、主任）

副组长（社区两委委员）：蔡秀兰、王清利、王继鹏、
王孙敬、王良全、王程伟

成 员：王荣耀、王天启、郑宝燕、王顺利、
李金炎

应急小组成员名单及联系方式见附表二。

三、防洪抢险重点部位情况

易发灾害点每个片区均确定了中心户长，遇紧急情况，中心户长必须迅速将汛情信息传达到所负责区的每家每户，做好防范或转移工作，具体详见附表一。

四、防汛物资储备

居委会共储备了编织袋 300 条，雨衣 20 件，雨鞋 20 双，手电筒 20 支，铜锣 1 副，等防汛抢险物资。

五、组织防洪抢险救灾

1、信息传输：根据紧急程度，分别或同时采用电话、手机短信、广播、敲锣等方式将台风、暴雨、洪水和可能出现灾情等汛情信息及时通知居民；特急情况或电源、通信中断时，由社区两委和中心户长入户通知易发灾害点居民，尤其是夜间可能发生相关灾害时，要保证信息传递的可靠性，做到不漏一户，不漏一人。

2、人员到位：接到街道办事处灾害天气预报时，实行防汛值班和社区领导带班制；当出现暴雨以上降水时街道驻社区联络员迅速到社区，社区两委组织应急小组人员排班进行防汛巡查，社区值班室通知防洪抢险应急小组回社区待命不得外出。当应急小组成员接到集合命令时，应在 10 分钟内赶到指定地点。

3、组织抢险：接到巡查人员或居民发现灾情苗头的报告后，社区两委迅速召开应急小组人员到灾害点开展抢险救灾、撤离人员，若群众不愿撤离时，由社区支部书记、社区主任下令社区抗洪抢险救灾应急小组执行强制撤离，撤离安置地点按重点部位情况表，当几处灾害点同时发生灾情时，

按如下责任分工开展抢险工作。

(1) 低洼地带：

3 户居民救灾负责人：王伟达、蔡秀兰、王清利、
王继鹏、王孙敬、王良全、
王程伟。

(2) 危房：

救灾负责人：王伟达、蔡秀兰、王清利、王继鹏、
王孙敬、王良全、王程伟。

(3) 桥梁警戒：当桥梁出现 20 年一遇或以上洪水时，
为确保安全， 防洪标准低的桥需进行封闭，禁止通行。

桥警戒负责人：王伟达

组员：蔡秀兰、王清利、王良全

桥警戒负责人：王伟达

组员：王继鹏、王孙敬、王程伟

4、灾后自救：由社区两委组织开展灾后自救工作，内
容包括：灾民安置、疫情防疫、恢复生活生产秩序等。

5、灾情收集上报：开展抢险救灾的同时，各片救灾负
责人要及时将灾情状况和抢险救灾情况及时反馈到社区值
班室，由值班人员迅速汇总上报街道办事处。

下埔社区防汛抢险救灾流程图

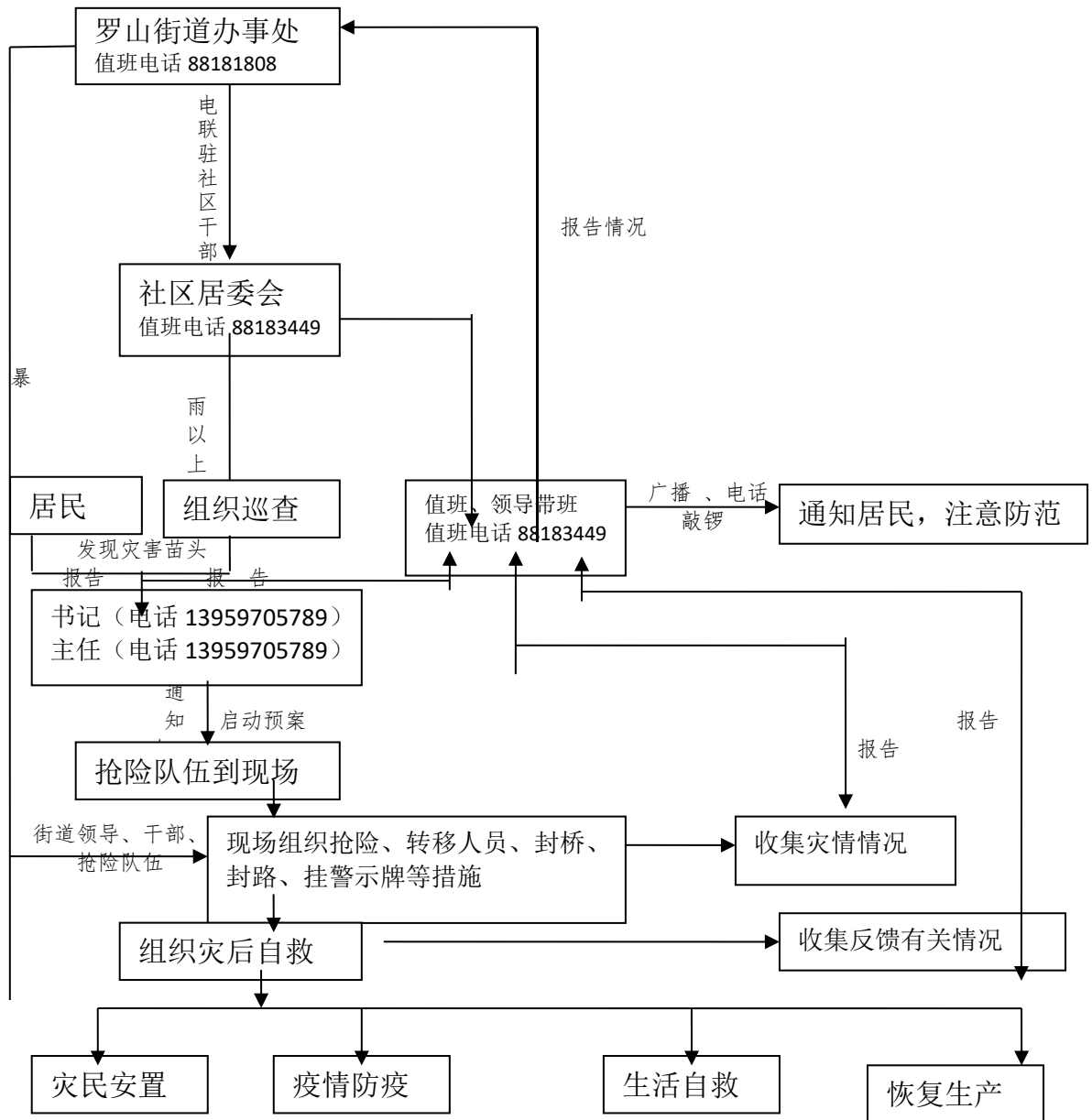

附表一

下埔社区防洪抢险重点部位情况表

灾 害		自然村(组)	受灾户情况			安全转移地点	负责人	
类型	等级		户主姓名	家庭人口(人)	联系电话		姓名	电话
危房		4	王海军	1	13313881975	老人活动中心	王良全	15959594479

附表二

罗山街道下埔社区防汛抗洪抢险救灾应急 小组名单及联系电话

职 务	姓 名	联系电话	职 务	姓 名	联系电话
街道点领导	柯康灿	15906090999			
后林点点长	蔡云飞	13905085868			
驻社区干部	蔡鹏展	13505056808			
组长：社区支部书记、主任	王伟达	13959705789			
副组长：社区两委	蔡秀兰	13559054915			
副组长：社区两委	王清利	13338598855			
副组长：社区两委	王继鹏	13599787747			
副组长：社区两委	王孙敬	13338589299			
副组长：社区两委	王程伟	18850608888			
副组长：社区两委	王良全	15959594479			
成员	王荣耀	15392285555			
成员	王天启	13506044738			
成员	郑宝燕	13850722297			
成员	王顺利	13960252132			
成员	李金炎	13599278852			

附件 1

下埔行政村危险区转移对象建档立卡参考表

户主姓名：王海军				联系电话：13313881975				
家庭住址福建省泉州市晋江县（区）罗山镇（乡）下埔村 4 自然村新厝 45 号								
家庭人数		2			房屋类别			
序号	姓名	性别	出生年月	与户主关系	务工情况	就学情况	健康情况	备注
1	王海军	男		户主				
2	王焯耳	男	71	兄弟			一般	
转移原因（可多选） <input type="checkbox"/> 地质灾害 <input type="checkbox"/> 高陡边坡 <input type="checkbox"/> 水库威胁 <input type="checkbox"/> 低洼地带 <input checked="" type="checkbox"/> 危旧房屋 <input type="checkbox"/> 其他情况								
转移安置地点：老人活动中心								
转移负责人：王良全联系电话：15959594479								

填表人：曾春燕

审核人：王程伟

填表日期：2021 年 3 月 5 日

附件 2

下埔行政村防汛转移安置汇总参考表

行政村	下埔	负责人（村主任）	王建新	联系电话	18905959373
自然村数（个）	0	总户数	484	总人口	1853
地质灾害点（个）	0	分布情况		需转移人口数	
高陡边坡（个）	0	分布情况		需转移人口数	
水库山塘（个）	0	分布情况		需转移人口数	
低洼地带（个）	0	分布情况	下埔新厝	需转移人口数	
危旧房屋（个）	1	分布情况	下埔南洋	需转移人口数	2
其他（个）	0	分布情况		需转移人口数	
合计（个）	1	2			
安置点（个）	1	分布情况	老人活动中心		

填表人：曾春燕

审核人：王良全

填表日期：

注：分布情况用简洁文字定性描述，如 XX 自然村 XX 地。

附件 3

下埔行政村危险区转移对象避险明白卡参考表

编号：3

户主姓名	王海军	家庭人数	2	房屋类别	自建	灾害基本情况			
家庭住址	下埔新厝 45 号				灾害类型	危旧房屋	危险程度	中等	
监测与预警	监测责任人	王伟达	联系电话	13959705789		灾害体与本住户的位置关系	附近		
	预警信号	手机通知或入户通知			灾害诱发因素	暴雨、台风			
	预警责任人	蔡秀兰	联系电话	13559054915		本住户注意事项	及时转移		
转移与安置	转移责任人	王良全	联系电话	15959594479		转移路线示意图	居住房  下埔老人活动中心		
	安置责任人	王荣耀	联系电话	15392285555					

罗山街道梧垵社区抢险救灾应急预案

防汛是关系全社会各行各业千家万户的一项重要工作，为了更好地贯彻执行“安全第一，常备不懈，以防为主，全力抢救”的防汛方针，在上级防汛部门的指导下，结合本社区的实际情况，编制本社区防洪抢险救灾预案。

梧垵社区地处罗山街道东南部，面积 2.5 平方公里，共有 8 个自然村，1600 户 5900 人。本社区共有外来人口 900 人，多在工厂工作，已全部纳入本预案管理。

一、主要易发灾害点

无

二、防汛抗洪抢险救灾应急小组

街道驻社区联络员：陈长达（党工委组织委员、
梧垵点点领导）

杨利新（梧垵点点长）

蔡培均（驻社区干部）

组 长：郭光泽（社区支部书记）

常务副组长：洪成剧（社区主任）

副组长（社区两委委员）：蔡丽迎、蔡长江、蔡文默、
蔡郎刺、洪文华、洪清球，工作人员：李秀治

成 员：郭垂坚、郭建生、蔡维修、洪建成、蔡庆煊、
陈飞棒、洪文化、黄曼清

应急小组成员名单及联系方式见附表二。

三、防洪抢险重点部位情况

易发灾害点每个片区均确定了中心户长，遇紧急情况，

中心户长必须迅速将汛情信息传达到所负责区的每家每户，做好防范或转移工作，具体详见附表一。

四、防汛物资储备

居委会共储备了雨衣 12 件，手电筒 12 支，雨鞋 12 双，编织袋 300 条，铜锣 7 付等防汛抢险物资。

五、组织防洪抢险救灾

1、信息传输：根据紧急程度，分别或同时采用电话、手机短信、广播、敲锣等方式将台风、暴雨、洪水和可能出现灾情等汛情信息及时通知居民；特急情况或电源、通信中断时，由社区两委和中心户长入户通知易发灾害点居民，尤其是夜间可能发生相关灾害时，要保证信息传递的可靠性，做到不漏一户，不漏一人。

2、人员到位：接到街道办事处灾害天气预报时，实行防汛值班和社区领导带班制；当出现暴雨以上降水时街道驻社区联络员迅速到社区，社区两委组织应急小组人员排班进行防汛巡查，社区值班室通知防洪抢险应急小组回社区待命不得外出。当应急小组成员接到集合命令时，应在 10 分钟内赶到指定地点。

3、组织抢险：接到巡查人员或居民发现灾情苗头的报告后，社区两委迅速召开应急小组人员到灾害点开展抢险救灾、撤离人员，若群众不愿撤离时，由社区支部书记、社区主任下令社区抗洪抢险救灾应急小组执行强制撤离，撤离安置地点按重点部位情况表，当几处灾害点同时发生灾情时，按如下责任分工开展抢险工作。

(1) 低洼地带：

190 户居民救灾负责人：郭光泽、洪成剧、李秀治、
蔡文默

(2) 危房：

救灾负责人：郭光泽、洪成剧、蔡郎刺

(3) 桥梁警戒：当出现 20 年一遇或以上洪水时，为确保安全，我社区人行天桥需进行封闭，禁止通行。

(4) 桥警戒负责人：郭光泽、洪成剧

组员：蔡丽迎、蔡长江、蔡文默、蔡郎刺、洪文华、洪清球、
李秀治

(5) 桥警戒负责人：郭光泽、洪成剧

组员：蔡丽迎、蔡长江、蔡文默、蔡郎刺、洪文华、洪清球、
李秀治

4、灾后自救：由社区两委组织开展灾后自救工作，内容包括：灾民安置、疫情防疫、恢复生活生产秩序等。

5、灾情收集上报：开展抢险救灾的同时，各片救灾负责人要及时将灾情状况和抢险救灾情况及时反馈到社区值班室，由值班人员迅速汇总上报街道办事处。

梧垵社区防汛抢险救灾流程图

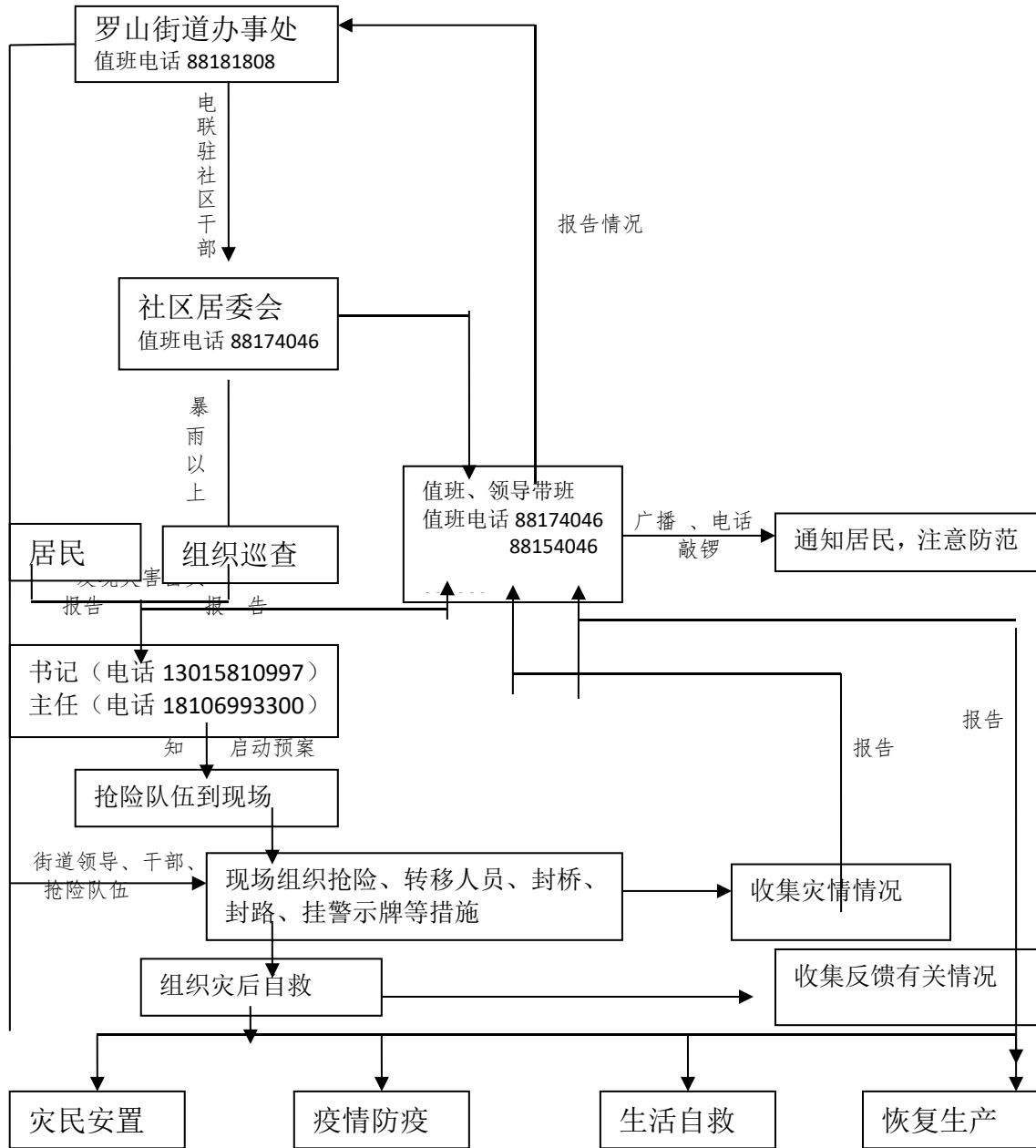

附表一

梧垵社区防洪抢险重点部位情况表

灾害		自然村 (组)	受灾户情况			安全转移地点	负责人	
类型	等级		户主姓名	家庭人口(人)	联系电话		姓名	电话
危房								

附表二

罗山街道梧垵社区防汛抗洪抢险救灾 应急小组名单及联系电话

职 务	姓 名	联系电话	职 务	姓 名	联系电话
街道点领导	陈长达	13808553168	成 员	郭垂坚	13960454517
梧垵点点长	杨利新	13905085082	成 员	蔡维修	13004885677
驻社区干部	蔡培均	13489712966	成 员	洪文化	13959759446
组长：社区支部书记	郭光泽	13015810997	成 员	郭建生	15959550650
常务副组长：社区主任	洪成剧	18106993300	成 员	洪建成	13505980307
副组长：社区副主任	蔡文默	13808540406	成 员	蔡庆煊	13960442492
副组长：社区两委	蔡丽迎	13805959247	成 员	陈飞棒	15377957917
副组长：社区两委	蔡长江	13506958063	成 员	黄曼清	15059538110
副组长：社区两委	蔡郎刺	15905901771			
副组长：社区两委	洪清球	15080430000			
副组长：社区两委	洪文华	13808515258			
工作人员	李秀治	15970099999			

附件 1

梧垵行政村危险区转移对象建档立卡参考表

户主姓名：					联系电话：			
家庭住址 福建省泉州市晋江县（区）罗山镇（乡）村								
家庭人数					房屋类别			
序号	姓名	性别	出生年月	与户主关系	务工情况	就学情况	健康情况	备注
转移原因（可多选） <input type="checkbox"/> 地质灾害 <input type="checkbox"/> 高陡边坡 <input type="checkbox"/> 水库威胁 <input type="checkbox"/> 低洼地带 <input type="checkbox"/> 危旧房屋 <input type="checkbox"/> 其他情况								
转移安置地点：								
转移负责人：					联系电话：			

填表人：

审核人：

填表日期：

附件 2

梧垵行政村防汛转移安置汇总参考表

行政村	梧垵社区	负责人（村主任）	郭垂聘	联系电话	13808517558
自然村数（个）	8	总户数	1600	总人口	5900
地质灾害点（个）		分布情况		需转移人口数	
高陡边坡（个）		分布情况		需转移人口数	
水库山塘（个）		分布情况		需转移人口数	
低洼地带（个）		分布情况		需转移人口数	
危旧房屋（个）		分布情况		需转移人口数	
其他（个）		分布情况		需转移人口数	
合计（个）					
安置点（个）	1	分布情况	梧垵社区居委会		

填表人：

审核人：

填表日期：

注：分布情况用简洁文字定性描述，如 XX 自然村 XX 地。

附件 3

梧垵行政村危险区转移对象避险明白卡参考表

编号:

户主姓名		家庭人数		房屋类别		灾害基本情况		
家庭住址					灾害类型		危险程度	
监测与预警	监测责任人		联系电话		灾害体与本住户的位置关系			
	预警信号	预警广播、电话通知、入户通知			灾害诱发因素			
	预警责任人		联系电话		本住户注意事项			
转移与安置	转移责任人		联系电话		转移路线示意图			
	安置责任人		联系电话					

罗山街道许坑社区抢险救灾应急预案

防汛是关系全社会各行各业千家万户的一项重要工作，为了更好地贯彻执行“安全第一，常备不懈，以防为主，全力抢救”的防汛方针，在上级防汛部门的指导下，结合本社区的实际情况，编制本社区防洪抢险救灾预案。

许坑社区地处罗山街道东北部，面积 174 平方公里，共有 1 个自然村，850 户 3800 人。本社区共有外来人口 1150 人，多在工厂工作，已全部纳入本预案管理。

一、主要易发灾害点

无

二、防汛抗洪抢险救灾应急小组

街道驻社区联络员：陈长达（党工委组织委员、
梧垵点点领导）

杨利新（梧垵点点长）

施顺强（驻社区干部）

组 长：吴荣新（社区书记、主任）

副 组 长（社区两委委员）：吴新程、吴建排、吴胜利、林莉梅、杨辉煌、杨明芳、苏秀月、吴良枝

成员：吴培养、吴建成、吴永远、吴太若、吴水广、杨长安、高金财、吴努力

应急小组成员名单及联系方式见附表二。

三、防洪抢险重点部位情况

易发灾害点每个片区均确定了中心户长，遇紧急情况，中心户长必须迅速将汛情信息传达到所负责区的每家每户，

做好防范或转移工作，具体详见附表一。

四、防汛物资储备

居委会共储备了救生衣无件，编织袋 300 条，雨衣 20 件，雨鞋 20 双，铁铲 13 支，手电筒 20 支，铜锣 8 付，20 砂石料等防汛抢险物资。

五、组织防洪抢险救灾

1、信息传输：根据紧急程度，分别或同时采用电话、手机短信、广播、敲锣等方式将台风、暴雨、洪水和可能出现灾情等汛情信息及时通知居民；特急情况或电源、通信中断时，由社区两委和中心户长入户通知易发灾害点居民，尤其是夜间可能发生相关灾害时，要保证信息传递的可靠性，做到不漏一户，不漏一人。

2、人员到位：接到街道办事处灾害天气预报时，实行防汛值班和社区领导带班制；当出现暴雨以上降水时街道驻社区联络员迅速到社区，社区两委组织应急小组人员排班进行防汛巡查，社区值班室通知防洪抢险应急小组回社区待命不得外出。当应急小组成员接到集合命令时，应在 10 分钟内赶到指定地点。

3、组织抢险：接到巡查人员或居民发现灾情苗头的报告后，社区两委迅速召开应急小组人员到灾害点开展抢险救灾、撤离人员，若群众不愿撤离时，由社区支部书记、社区主任下令社区抗洪抢险救灾应急小组执行强制撤离，撤离安置地点按重点部位情况表，当几处灾害点同时发生灾情时，按如下责任分工开展抢险工作。

危房：

救灾负责人：吴荣新、社区两委、老人会长、各居民小组小组长、巡逻队 6 人等

4、灾后自救：由社区两委组织开展灾后自救工作，内容包括：灾民安置、疫情防疫、恢复生活生产秩序等。

5、灾情收集上报：开展抢险救灾的同时，各片救灾负责人要及时将灾情状况和抢险救灾情况及时反馈到社区值班室，由值班人员迅速汇总上报街道办事处。

许坑社区防汛抢险救灾流程图

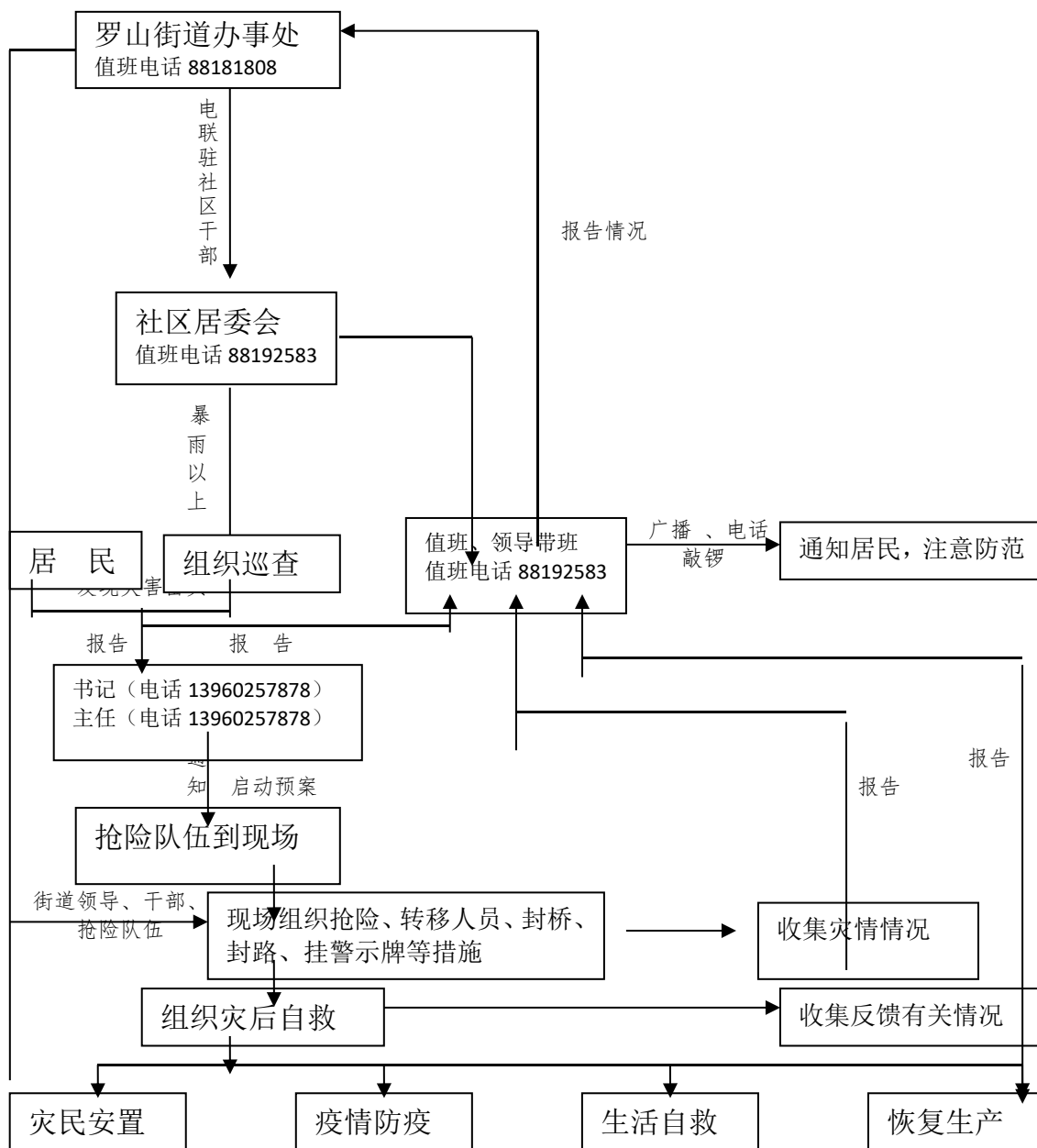

附表二

罗山街道许坑社区防汛抗洪抢险救灾 应急小组名单及联系电话

职 务	姓 名	联系电话	职 务	姓 名	联系电话

街道点领导	陈长达	13808553168	成员	吴培养	15905983377
梧垵点点长	杨利新	13905085082	成员	高金财	88120180
驻社区干部	施顺强	13808557875	成员	吴永远	13774846123
组长:社区支部书记、主任	吴荣新	18959991666	成员	杨长安	88180840
副组长:社区两委	吴建排	13808551801	成员	吴太若	13788843727
副组长:社区两委	吴胜利	18905062699			
副组长:社区两委	林莉梅	15860900282			
副组长:社区两委	杨辉煌	13906999261			
副组长:社区两委	苏秀月	13305977089			
副组长:社区两委	吴良枝	13799855886			
副组长:社区两委	杨明芳	13559570717			
成 员	吴建成	18960266768			
成 员	吴水广	13905077397			
成 员	吴努力	13959940859			

附件 1

许坑行政村危险区转移对象建档立卡参考表

户主姓名：					联系电话：			
家庭住址 福建省泉州市晋江县（区）罗山镇（乡）村								
家庭人数					房屋类别			
序号	姓名	性别	出生年月	与户主关系	务工情况	就学情况	健康情况	备注
转移原因（可多选） <input type="checkbox"/> 地质灾害 <input type="checkbox"/> 高陡边坡 <input type="checkbox"/> 水库威胁 <input type="checkbox"/> 低洼地带 <input type="checkbox"/> 危旧房屋 <input type="checkbox"/> 其他情况								
转移安置地点：								
转移负责人：				联系电话：				

填表人：

审核人：

填表日期：

附件 2

许坑行政村防汛转移安置汇总参考表

行政村	许坑社区	负责人（村主任）	吴新程	联系电话	13959923567
自然村数（个）	1	总户数	825	总人口	3234
地质灾害点（个）		分布情况		需转移人口数	
高陡边坡（个）		分布情况		需转移人口数	
水库山塘（个）		分布情况		需转移人口数	
低洼地带（个）		分布情况		需转移人口数	
危旧房屋（个）		分布情况		需转移人口数	
其他（个）		分布情况		需转移人口数	
合计（个）					
安置点（个）	1	分布情况	许坑社区居委会		

填表人：

审核人：

填表日期：

注：分布情况用简洁文字定性描述，如 XX 自然村 XX 地。

附件 3

许坑行政村危险区转移对象避险明白卡参考表

编号：

户主姓名		家庭人数		房屋类别		灾害基本情况			
家庭住址						灾害类型		危险程度	
监测与预警	监测责任人		联系电话		灾害体与本住户的位置关系				
	预警信号	预警广播、电话通知、入户通知			灾害诱发因素				
	预警责任人		联系电话		本住户注意事项				
转移与安置	转移责任人		联系电话		转移路线示意图				
	安置责任人		联系电话						

罗山街道樟井社区抢险救灾应急预案

防汛是关系全社会各行各业千家万户的一项重要工作，为了更好地贯彻执行“安全第一，常备不懈，以防为主，全力抢救”的防汛方针，在上级防汛部门的指导下，结合本社区的实际情况，编制本社区防洪抢险救灾预案。

樟井社区地处罗山街道北部，面积 3 平方公里，共有 1 个自然村，685 户 2686 人。本社区共有外来人口 352 人，多在工厂工作，已全部纳入本预案管理。

一、主要易发灾害点

无

二、防汛抗洪抢险救灾应急小组

街道驻社区联络员：陈长达（党工委组织委员、
梧垵点点领导）

杨利新（梧垵点点长）

张晓伟（驻社区干部）

组 长：姚加辉（社区书记）

常务副组长：姚金錶（社区主任）

副 组 长（社区两委委员）：姚焕旭、陈米珍、姚长杉、
姚明焕、姚文礼、姚斯文

成 员：姚清旗、姚天生

应急小组成员名单及联系方式见附表二。

三、防洪抢险重点部位情况

易发灾害点每个片区均确定了中心户长，遇紧急情况，

中心户长必须迅速将汛情信息传达到所负责区的每家每户，做好防范或转移工作，具体详见附表一。

四、防汛物资储备

居委会共储备了雨衣 20 件，雨鞋 20 双，手电筒 10 支等防汛抢险物资。

五、组织防洪抢险救灾

1、信息传输：根据紧急程度，分别或同时采用电话、手机短信、广播、敲锣等方式将台风、暴雨、洪水和可能出现灾情等汛情信息及时通知居民；特急情况或电源、通信中断时，由社区两委和中心户长入户通知易发灾害点居民，尤其是夜间可能发生相关灾害时，要保证信息传递的可靠性，做到不漏一户，不漏一人。

2、人员到位：接到街道办事处灾害天气预报时，实行防汛值班和社区领导带班制；当出现暴雨以上降水时街道驻社区联络员迅速到社区，社区两委组织应急小组人员排班进行防汛巡查，社区值班室通知防洪抢险应急小组回社区待命不得外出。当应急小组成员接到集合命令时，应在 10 分钟内赶到指定地点。

3、组织抢险：接到巡查人员或居民发现灾情苗头的报告后，社区两委迅速召开应急小组人员到灾害点开展抢险救灾、撤离人员，若群众不愿撤离时，由社区支部书记、社区主任下令社区抗洪抢险救灾应急小组执行强制撤离，撤离安置地点按重点部位情况表，当几处灾害点同时发生灾情时，按如下责任分工开展抢险工作。

(1) 低洼地带：

2户居民救灾负责人：姚加辉、姚金錶、姚焕旭、陈米珍、姚长杉、姚明焕、姚文礼、姚斯文

(2) 危房：

救灾负责人：姚加辉、姚金錶、姚焕旭、陈米珍、姚长杉

灾后自救：由社区两委组织开展灾后自救工作，内容包括：灾民安置、疫情防疫、恢复生活生产秩序等。

5、灾情收集上报：开展抢险救灾的同时，各片救灾负责人要及时将灾情状况和抢险救灾情况及时反馈到社区值班室，由值班人员迅速汇总上报街道办事处。

樟井社区防汛抢险救灾流程图

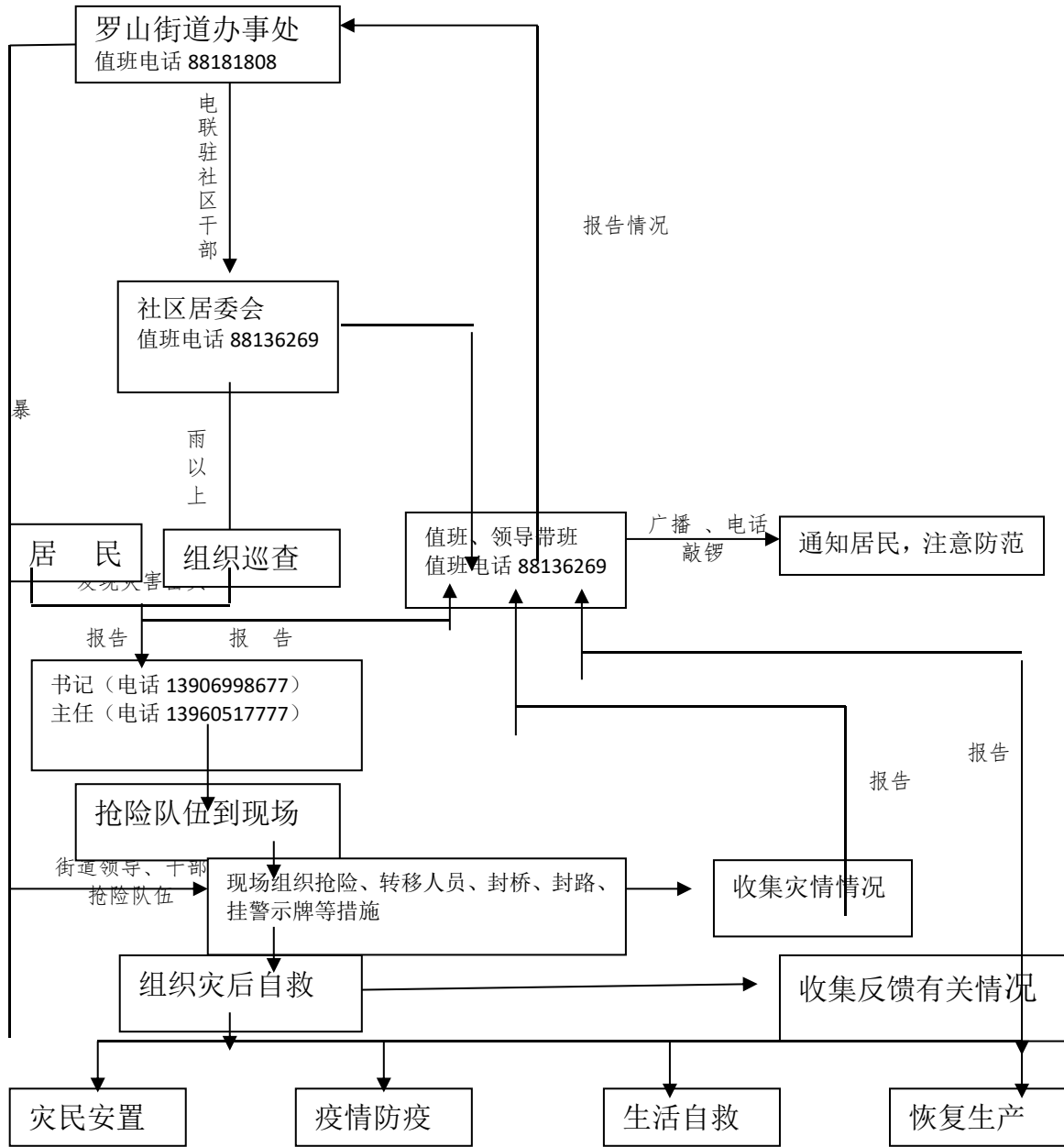

附表二

罗山街道樟井社区防汛抗洪抢险救灾应急 小组名单及联系电话

职 务	姓 名	联系电话	职 务	姓 名	联系电话
街道点领导	陈长达	13808553168	成 员	姚清旗	13599787235
梧垵点点长	杨利新	13905085082	成 员	姚天生	13860787379
驻社区干部	张晓伟	13645963333			
组长：社区支部书记	姚加辉	13906998677			
常务副组长：社区主任	姚金錶	13960517777			
副组长：社区两委	姚焕旭	13905969957			
副组长：社区两委	陈米珍	13505952292			
副组长：社区两委	姚长杉	13805952939			
副组长：社区两委	姚明焕	13559596696			
副组长：社区两委	姚文礼	13788811009			
副组长：社区两委	姚斯文	15160320230			

附件 1

樟井行政村危险区转移对象建档立卡参考表

户主姓名：					联系电话：			
家庭住址福建省泉州市晋江县（区）罗山镇（乡） 村								
家庭人数					房屋类别			
序号	姓名	性别	出生年月	与户主关系	务工情况	就学情况	健康情况	备注
转移原因（可多选） <input type="checkbox"/> 地质灾害 <input type="checkbox"/> 高陡边坡 <input type="checkbox"/> 水库威胁 <input type="checkbox"/> 低洼地带 <input type="checkbox"/> 危旧房屋 <input type="checkbox"/> 其他情况								
转移安置地点：								
转移负责人：联系电话：								

填表人： 审核人：

填表日期：

附件 2

樟井行政村防汛转移安置汇总参考表

行政村	樟井社区	负责人（村主任）	姚金錶	联系电话	13960517777
自然村数（个）	1	总户数	685	总人口	2686
地质灾害点（个）		分布情况		需转移人口数	
高陡边坡（个）		分布情况		需转移人口数	
水库山塘（个）		分布情况		需转移人口数	
低洼地带（个）		分布情况		需转移人口数	
危旧房屋（个）		分布情况		需转移人口数	
其他（个）		分布情况		需转移人口数	
合计（个）					
安置点（个）	1	分布情况	樟井社区居委会		

填表人：

审核人：

填表日期：

注：分布情况用简洁文字定性描述，如 XX 自然村 XX 地。

附件 3

樟井行政村危险区转移对象避险明白卡参考表

编号:

户主姓名		家庭人数		房屋类别		灾害基本情况		
家庭住址					灾害类型		危险程度	
监测与预警	监测责任人		联系电话		灾害体与本住户的位置关系			
	预警信号	预警广播、电话通知、入户通知			灾害诱发因素			
	预警责任人		联系电话		本住户注意事项			
转移与安置	转移责任人		联系电话		转移路线示意图			
	安置责任人		联系电话					

罗山街道前沿社区抢险救灾应急预案

防汛是关系全社会各行各业千家万户的一项重要工作，为了更好地贯彻执行“安全第一，常备不懈，以防为主，全力抢救”的防汛方针，在上级防汛部门的指导下，结合本社区的实际情况，编制本社区防洪抢险救灾预案。

前沿社区地处罗山街道中部，面积1平方公里，共有2个自然村，731户2961人。本社区共有外来人口933人，多在工厂工作，已全部纳入本预案管理。

一、主要易发灾害点

无

二、防汛抗洪抢险救灾应急小组

街道驻社区联络员：张清枝（综合便民服务中心主任、社店点点领导）

颜远猛（社店点点长）

叶春楚（驻社区干部）

组 长：陈建成（社区书记、主任）

副组长（社区两委委员）：郑金龙、郑团结、陈建伟、
许文昌、陈红琴、陈庆森、
陈连坪

应急小组成员名单及联系方式见附表二。

三、防洪抢险重点部位情况

易发灾害点每个片区均确定了中心户长，遇紧急情况，中心户长必须迅速将汛情信息传达到所负责区的每家每户，做好防范或转移工作。

具体详见附表一

四、防汛物资储备

居委会共储备了救生衣 20 件，手电筒 20 支，雨衣 25 件，雨鞋 25 双，编织袋 500 条，铜锣 1 付，砂石料 50 立方米等防汛抢险物资。

五、组织防洪抢险救灾

1、信息传输：根据紧急程度，分别或同时采用电话、手机短信、广播、敲锣等方式将台风、暴雨、洪水和可能出现灾情等汛情信息及时通知居民；特急情况或电源、通信中断时，由社区两委和中心户长入户通知易发灾害点居民，尤其是夜间可能发生相关灾害时，要保证信息传递的可靠性，做到不漏一户，不漏一人。

2、人员到位：接到街道办事处灾害天气预报时，实行防汛值班和社区领导带班制；当出现暴雨以上降水时街道驻社区联络员迅速到社区，社区两委组织应急小组人员排班进行防汛巡查，社区值班室通知防洪抢险应急小组回社区待命不得外出。当应急小组成员接到集合命令时，应在 10 分钟内赶到指定地点。

3、组织抢险：接到巡查人员或居民发现灾情苗头的报告后，社区两委迅速召开应急小组人员到灾害点开展抢险救灾、撤离人员，若群众不愿撤离时，由社区支部书记、社区主任下令社区抗洪抢险救灾应急小组执行强制撤离，撤离安置地点按重点部位情况表，当几处灾害点同时发生灾情时，按如下责任分工开展抢险工作。

救灾负责人：郑团结、郑金龙、陈建伟

4、灾后自救：由社区两委组织开展灾后自救工作，内容包括：灾民安置、疫情防疫、恢复生活生产秩序等。

5、灾情收集上报：开展抢险救灾的同时，各片救灾负责人要及时将灾情状况和抢险救灾情况及时反馈到社区值班室，由值班人员迅速汇总上报街道办事处。

前沿社区防汛抢险救灾流程图

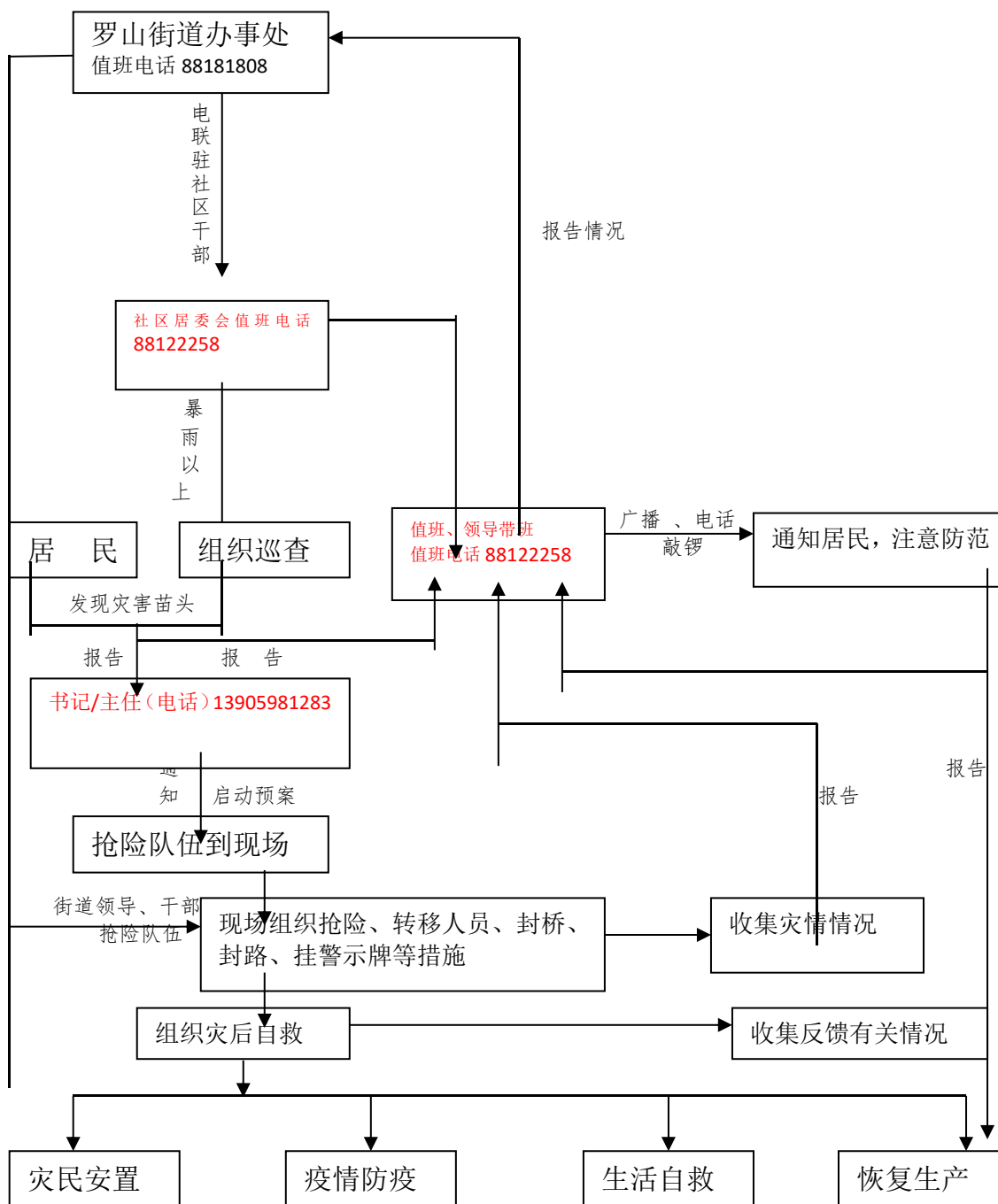

附表一

前沿社区防洪抢险重点部位情况表

灾 害		自然 村 (组)	受灾户情况			安全转 移地点	负责人	
类型	等级		户主 姓名	家庭 人口 (人)	联 系 电 话		姓 名	电 话
危 房		前堡	许金聪	1	1896586 7876	居委会	许文昌	13599161555

附表二

罗山街道前沿社区防汛抗洪抢险救灾应急 小组名单及联系电话

职 务	姓 名	联系电话	职 务	姓 名	联系电话
街道点领导	张清枝	13505950999	成 员	陈三定	88269111
点长	颜远猛	18250410020	成 员	陈永党	88189559
驻社区干部	叶春楚	13799870328	成 员	陈金锭	13805943087
组长：社区支部书记、 主任	陈建成	13905981283	成 员	陈水专	13860759733
副组长：社区两委	许文昌	13599161555	成 员	陈嘉奇	88269228
副组长：社区两委	陈建伟	13600758894	成 员	陈新炳	15859505103
副组长：社区两委	郑金龙	13959953634			
副组长：社区两委	郑团结	13905059793			
副组长：社区两委	陈红琴	13808557796			
副组长：社区两委	陈庆森	13505907229			
副组长：社区两委	陈连坪	15159882999			
成 员	陈抗敌	13636954144			
成 员	陈守贡	88157110			
成 员	陈和平	15959880231			

附件 1

前沿行政村危险区转移对象建档立卡参考表

户主姓名： 许金聪					联系电话：18965867876			
家庭住址 福建省泉州市晋江县（区）罗山镇（乡）前沿村								
家庭人数		1			房屋类别		石结构	
序号	姓名	性别	出生年月	与户主关系	务工情况	就学情况	健康情况	备注
转移原因（可多选） <input type="checkbox"/> 地质灾害 <input type="checkbox"/> 高陡边坡 <input type="checkbox"/> 水库威胁 <input type="checkbox"/> 低洼地带 <input checked="" type="checkbox"/> 危旧房屋 <input type="checkbox"/> 其他情况								
转移安置地点： 居委会								
转移负责人： 许文昌					联系电话：13599161555			

填表人：

审核人：

填表日期：

附件 2

前沿行政村防汛转移安置汇总参考表

行政村	前沿社区	负责人（村主任）	陈建成	联系电话	13905981283
自然村数（个）	2	总户数	731	总人口	2961
地质灾害点（个）		分布情况		需转移人口数	
高陡边坡（个）		分布情况		需转移人口数	
水库山塘（个）		分布情况		需转移人口数	
低洼地带（个）		分布情况		需转移人口数	
危旧房屋（个）	1	分布情况		需转移人口数	1
其他（个）		分布情况		需转移人口数	
合计（个）	1				
安置点（个）	1	分布情况	前沿社区居委会		

填表人：

审核人：

填表日期：

注：分布情况用简洁文字定性描述，如 XX 自然村 XX 地。

附件 3

前沿行政村危险区转移对象避险明白卡参考表

编号:

户主姓名	许金聪	家庭人数	1	房屋类别	石结构	灾害基本情况			
家庭住址	福建省晋江市罗山前沿前堡 337 号				灾害类型	⑤危旧房屋群众;	危险程度	中等	
监测与预警	监测责任人	许文昌	联系电话	13599161555	灾害体与本住户的位置关系	附近			
	预警信号	电话通知			灾害诱发因素	暴雨或台风等			
	预警责任人	许文昌	联系电话	13599161555	本住户注意事项	及时关注台风暴雨信息并及时转移			
转移与安置	转移责任人	许文昌	联系电话	13599161555	转移路线示意图	本人住宅 \longrightarrow 居委会			
	安置责任人	许文昌	联系电话	13599161555					

罗山街道社店社区抢险救灾应急预案

防汛是关系全社会各行各业千家万户的一项重要工作，为了更好地贯彻执行“安全第一，常备不懈，以防为主，全力抢救”的防汛方针，在上级防汛部门的指导下，结合本社区的实际情况，编制本社区防洪抢险救灾预案。

社店社区地处罗山街道东南部，面积 4 平方公里，共有 4 个自然村，1664 户 6558 人。本社区共有外来人口 3500 多人，多在工厂工作，已全部纳入本预案管理。

一、主要易发灾害点

无

二、防汛抗洪抢险救灾应急小组

街道驻社区联络员：张清枝（综合便民服务中心主任、社店点点领导）

颜远猛（社店点点长）

何剑昭（驻社区干部）

组 长：陈清扁（社区书记）

常务副组长：陈德茂（社区主任）

副组长（社区委员）：陈返京、陈春初、陈新茂

陈清源、吴雪珍、陈声雄、

成 员：陈少华、陈文革、陈志贤、陈聪明

陈昌龙、陈文捷、陈天进

应急小组成员名单及联系方式见附表二。

三、防洪抢险重点部位情况

易发灾害点每个片区均确定了中心户长，遇紧急情况，中心户长必须迅速将汛情信息传达到所负责区的每家每户，做好防范或转移工作，具体详见附表一。

四、防汛物资储备

居委会共储备了雨衣 10 件，胶鞋 10 双，手电筒 10 支等防汛抢险物资。

五、组织防洪抢险救灾

1、信息传输：根据紧急程度，分别或同时采用电话、手机短信、广播、敲锣等方式将台风、暴雨、洪水和可能出现灾情等汛情信息及时通知居民；特急情况或电源、通信中断时，由社区两委和中心户长入户通知易发灾害点居民，尤其是夜间可能发生相关灾害时，要保证信息传递的可靠性，做到不漏一户，不漏一人。

2、人员到位：接到街道办事处灾害天气预报时，实行防汛值班和社区领导带班制；当出现暴雨以上降水时街道驻社区联络员迅速到社区，社区两委组织应急小组人员排班进行防汛巡查，社区值班室通知防洪抢险应急小组回社区待命不得外出。当应急小组成员接到集合命令时，应在 10 分钟内赶到指定地点。

3、组织抢险：接到巡查人员或居民发现灾情苗头的报告后，社区两委迅速召开应急小组人员到灾害点开展抢险救灾、撤离人员，若群众不愿撤离时，由社区支部书记、社区主任下令社区抗洪抢险救灾应急小组执行强制撤离，撤离安置地点按重点部位情况表，当几处灾害点同时发生灾情时，

按如下责任分工开展抢险工作。

危房：

救灾负责人：陈清扁、陈德茂、陈春初

4、灾后自救：由社区两委组织开展灾后自救工作，内容包括：灾民安置、疫情防疫、恢复生活生产秩序等。

5、灾情收集上报：开展抢险救灾的同时，各片救灾负责人要及时将灾情状况和抢险救灾情况及时反馈到社区值班室，由值班人员迅速汇总上报街道办事处。

社店社区防汛抢险救灾流程图

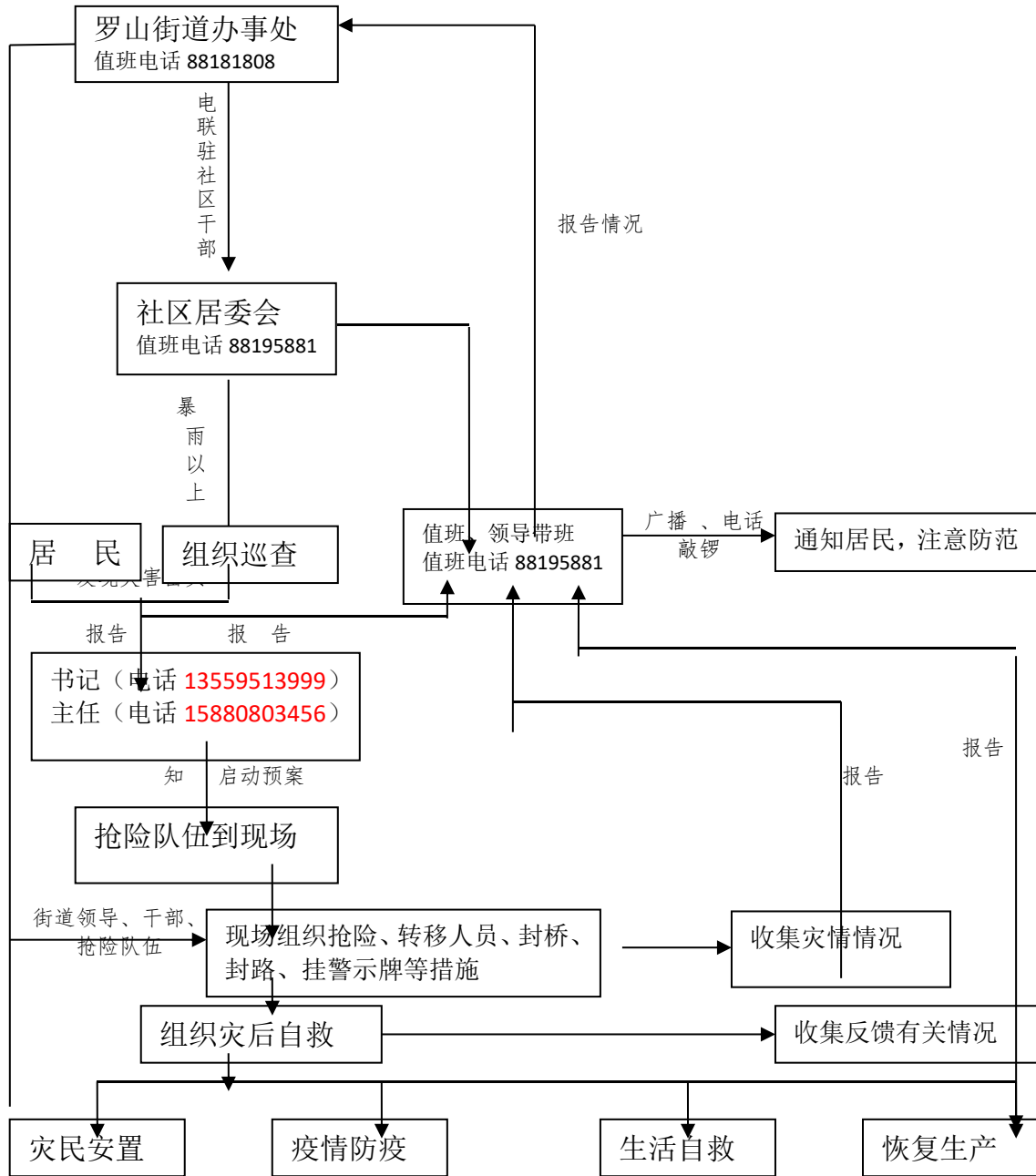

附表一

社店社区防洪抢险重点部位情况表

灾 害		自 然 村 (组)	受灾户情况			安全转移 地点	负责人	
类 型	等 级		户主 姓名	家庭 人口 (人)	联 系 电 话		姓 名	电 话
危 房								

附表二

罗山街道社店社区防汛抗洪抢险救灾 应急小组名单及联系电话

职 务	姓 名	联系电话	职 务	姓 名	联系电话
街道点领导	张清枝	13505950999	成 员	陈文捷	13305078750
驻社区干部	颜远猛	18250410020	成 员	陈昌龙	15905900547
驻社区干部	何剑昭	13805942941	成 员	陈志贤	15559533387
组长：社区支部书记	陈清扁	13559513999	成 员	陈聪明	13599176756
常务副组长：社区主任	陈德茂	15880803456	成 员	陈天进	15906099836
副组长：社区两委	陈返京	18159130777			
副组长：社区两委	陈春初	15959888633			
副组长：社区两委	陈清源	18959798389			
副组长：社区两委	吴雪珍	18065566996			
副组长：社区两委	陈声雄	13905975420			
副组长：社区两委	陈新茂	13960415458			
成 员	陈少华	13600703605			
成 员	陈文革	13505055445			

附件 1

社店行政村危险区转移对象建档立卡参考表

户主姓名：					联系电话：			
家庭住址 福建省泉州市晋江县（区）罗山镇（乡）村								
家庭人数					房屋类别			
序号	姓名	性别	出生年月	与户主关系	务工情况	就学情况	健康情况	备注
转移原因（可多选） <input type="checkbox"/> 地质灾害 <input type="checkbox"/> 高陡边坡 <input type="checkbox"/> 水库威胁 <input type="checkbox"/> 低洼地带 <input type="checkbox"/> 危旧房屋 <input type="checkbox"/> 其他情况								
转移安置地点：								
转移负责人：					联系电话：			

填表人：

审核人：

填表日期：

附件 2

社店行政村防汛转移安置汇总参考表

行政村	社店社区	负责人（村主任）	陈昌伟	联系电话	13808505998
自然村数（个）	4	总户数	1350	总人口	6230
地质灾害点（个）		分布情况		需转移人口数	
高陡边坡（个）		分布情况		需转移人口数	
水库山塘（个）		分布情况		需转移人口数	
低洼地带（个）		分布情况		需转移人口数	
危旧房屋（个）		分布情况		需转移人口数	
其他（个）		分布情况		需转移人口数	
合计（个）					
安置点（个）	1	分布情况	社店社区居委会		

填表人：

审核人：

填表日期：

注：分布情况用简洁文字定性描述，如 XX 自然村 XX 地。

附件 3

社店行政村危险区转移对象避险明白卡参考表

编号：

户主姓名		家庭人数		房屋类别		灾害基本情况		
家庭住址					灾害类型		危险程度	
监测与预警	监测责任人		联系电话		灾害体与本住户的位置关系			
	预警信号	预警广播、电话通知、入户通知			灾害诱发因素			
	预警责任人		联系电话		本住户注意事项			
转移与安置	转移责任人		联系电话		转移路线示意图			
	安置责任人		联系电话					

抄送：市水利局，市应急管理局。

罗山街道办事处

2021年3月15日印发
